臺灣新民報 昭和七年五月三十一日 第二號（附錄增刊）

臺灣新民報 第二號

五月三十日

長官留任の全島的運動

先づ平塚長官の留任運動を開始

臺北實業會實行委員會で——

要路に打電し全島的に運動

臺北實業會の總督從續問題實行委員會は二十九日午後六時から本町某所に於て開催され中止、吉岡、大鋸の打破へ五氏、那須、吉岡、大鋸の任常務理事

中辻會長　座長席につき本日緊急委員會を開いたのは總督從續問題が主なるもので理事會を開催せんとの委員會に於て協議したい、本問題は實業會のみの問題でないので臺北商工會商業會及び總商會にも夫れ〳〵交渉し更に州市協會員及び各團體長にも交渉してゐるから臺北の各種團體の意見、意見を一致せしめ全島的に意思するやうしたいが大いより先づ實業會は場合によつては辭任すると云ふ意同の下に上京されてゐるやうだが中川前總督及び水上長官からも時局重大であるから留任するやう懇電があつたやうである、と述べ

村崎氏　斯くの如く總督の更迭ある事は一般島民の民化を動搖させる事となり殊た實際に於ても好ましくない次第である、殊に現內閣は政友政治を標榜する事內閣一致內閣であるが上此際後任者力平塚長官の留任を切望する

吉鹿氏　平塚長官の留任は恐らく全島民全體の希望である、長官が辭任の結果內各官吏の異動が行はれると云ふ事になると更に臺灣全體を混乱させるの恐れがある、更も現內閣は強力內閣で政黨關係がないのだから此際是非共平塚長官の留任を切望する

吉岡氏　平塚長官の留任は總督從續問題が臺灣統治に重大なる關係を有し民心の安定を來す點あり殊に先般官吏の大異動を行つた直後又々官吏の更迭を見る事は一般島民の爲も不幸であるから此際平塚長官の留任を切望する

大鋸氏　平塚長官の留任は總督從續問題が臺灣統治に重大なる關係を有し民心の安定を來す點あり殊に先般官吏の大異動を行つた直後又々官吏の更迭を見る事は一般島民の爲も不幸であるから此際平塚長官の留任を切望する

那須氏　平塚長官の留任は總督從續問題が臺灣統治に重大なる關係を有し民心の安定を來す點あり殊に先般官吏の大異動を行つた直後又々官吏の更迭を見る事は一般島民の爲も不幸であるから此際平塚長官の留任を切望する

中辻會長　座長席につき本日緊急委員會を開いたのは總督從續問題が主なるもので理事會を開催せんとの委員會に於て協議したい、本問題は實業會のみの問題でないので臺北商工會商業會及び總商會にも夫れ〳〵交渉し更に州市協會員及び各團體長にも交渉してゐるから臺北の各種團體の意見、意見を一致せしめ全島的に意思するやうしたいが大いより先づ實業會は場合によつては辭任すると云ふ意同の下に上京されてゐるやうだが中川前總督及び水上長官からも時局重大であるから留任するやう懇電があつたやうである、と述べ

村崎氏　斯くの如く總督の更迭ある事は一般島民の民化を動搖させる事となり殊た實際に於ても好ましくない次第である、殊に現內閣は政友政治を標榜する事內閣一致內閣であるが上此際後任者力平塚長官の留任を切望する

吉鹿氏　平塚長官の留任は恐らく全島民全體の希望である、長官が辭任の結果內各官吏の異動が行はれると云ふ事になると更に臺灣全體を混乱させるの恐れがある、更も現內閣は強力內閣で政黨關係がないのだから此際是非共平塚長官の留任を切望する

齋藤首相　永井前總督、中川前總督、平塚長官、赤石、民政黨本部交際クラブ係者に對し盛運動を開始是非共留任する旨を希望する旨を傳へ打電し十一時散會したが斯くて各方面に於て熱烈なる運動を開始した

無茶は出來ない

臺北民間某有力者談

には出來ないでにたいか、閣議決定前に於ては國務大臣が一人でも反對すればダメにはならぬ慣習のものだから餘りひどい事はあるまい、殊に中川總督や永井前總督などの事務長官の前任を熟心に希望してゐるといふことであれば前任らでも、何時もの政變の慣に從つて各閣僚が總辭職して新內閣の人事は各閣僚の意見が參酌されるから留任するやう懇電があつたやうである、此點平

臺灣全體の利害休戚問題だ

安田勝次郎氏談

（臺北市發）安田勝次郎氏談

先づ平塚長官の留任運動を開始

臺北實業會實行委員會で——

要路に打電し全島的に運動

臺北實業會の總督從續問題實行委員會は二十九日午後六時から本町某所に於て開催され中止、吉岡、大鋸の打破へ五氏、那須、吉岡、大鋸の任常務理事

中辻會長　座長席につき本日緊急委員會を開いたのは總督從續問題が主なるもので理事會を開催せんとの委員會に於て協議したい、本問題は實業會のみの問題でないので臺北商工會商業會及び總商會にも夫れ〳〵交渉し更に州市協會員及び各團體長にも交渉してゐるから臺北の各種團體の意見、意見を一致せしめ全島的に意思するやうしたいが大いより先づ實業會は場合によつては辭任すると云ふ意同の下に上京されてゐるやうだが中川前總督及び水上長官からも時局重大であるから留任するやう懇電があつたやうである、此點平

村崎氏　斯くの如く總督の更迭ある事は一般島民の民化を動搖させる事となり殊た實際に於ても好ましくない次第である、殊に現內閣は政友政治を標榜する事內閣一致內閣であるが上此際後任者力平塚長官の留任を切望する

吉鹿氏　平塚長官の留任は恐らく全島民全體の希望である、長官が辭任の結果內各官吏の異動が行はれると云ふ事になると更に臺灣全體を混乱させるの恐れがある、更も現內閣は強力內閣で政黨關係がないのだから此際是非共平塚長官の留任を切望する

齋藤首相　永井前總督、中川前總督、平塚長官、赤石、民政黨本部交際クラブ係者に對し盛運動を開始是非共留任する旨を希望する旨を傳へ打電し十一時散會したが斯くて各方面に於て熱烈なる運動を開始した

無茶は出來ない

臺北民間某有力者談

には出來ないでにたいか、閣議決定前に於ては國務大臣が一人でも反對すればダメにはならぬ慣習のものだから餘りひどい事はあるまい、殊に中川總督や永井前總督などの事務長官の前任を熟心に希望してゐるといふことであれば前任らでも、何時もの政變の慣に從つて各閣僚が總辭職して新內閣の人事は各閣僚の意見が參酌されるから留任するやう懇電があつたやうである、此點平

臺灣全體の利害休戚問題だ

安田勝次郎氏談

（臺北市發）安田勝次郎氏談

臺北州市協議會員

各町團體と共同戰線

長官留任運動を開始

臺北商業會及び臺北總商會は二十九日午後六時から本町某所に於て開催され中止、吉岡、大鋸の打破へ五氏、那須、吉岡、大鋸の任常務理事

中辻會長　座長席につき本日緊急委員會を開いたのは總督從續問題が主なるもので理事會を開催せんとの委員會に於て協議したい、本問題は實業會のみの問題でないので臺北商工會商業會及び總商會にも夫れ〳〵交渉し更に州市協會員及び各團體長にも交渉してゐるから臺北の各種團體の意見、意見を一致せしめ全島的に意思するやうしたいが大いより先づ實業會は場合によつては辭任すると云ふ意同の下に上京されてゐるやうだが中川前總督及び水上長官からも時局重大であるから留任するやう懇電があつたやうである、此點平

村崎氏　斯くの如く總督の更迭ある事は一般島民の民化を動搖させる事となり殊た實際に於ても好ましくない次第である、殊に現內閣は政友政治を標榜する事內閣一致內閣であるが上此際後任者力平塚長官の留任を切望する

吉鹿氏　平塚長官の留任は恐らく全島民全體の希望である、長官が辭任の結果內各官吏の異動が行はれると云ふ事になると更に臺灣全體を混乱させるの恐れがある、更も現內閣は強力內閣で政黨關係がないのだから此際是非共平塚長官の留任を切望する

齋藤首相　永井前總督、中川前總督、平塚長官、赤石、民政黨本部交際クラブ係者に對し盛運動を開始是非共留任する旨を希望する旨を傳へ打電し十一時散會したが斯くて各方面に於て熱烈なる運動を開始した

無茶は出來ない

臺北民間某有力者談

には出來ないでにたいか、閣議決定前に於ては國務大臣が一人でも反對すればダメにはならぬ慣習のものだから餘りひどい事はあるまい、殊に中川總督や永井前總督などの事務長官の前任を熟心に希望してゐるといふことであれば前任らでも、何時もの政變の慣に從つて各閣僚が總辭職して新內閣の人事は各閣僚の意見が參酌されるから留任するやう懇電があつたやうである、此點平

臺灣全體の利害休戚問題だ

安田勝次郎氏談

（臺北市發）安田勝次郎氏談

臺北商工會も

緊急常議員會

三十日鐵道ホテルで

臺北商工會では總督從續問題及平塚長官留任運動に關し三十日午後一時から緊急常議員會を鐵道ホテルに召集した

商業會總商會も

相次いで起つ

臺灣全體の

利害休戚問題だ

（臺北市發）安田勝次郎氏談

臺北州市協議會員

各町團體と共同戰線

長官留任運動を開始

議會開會詔書

二十日公布さる

六月一日に開會

【東京三十日發電通】第六十二回帝國議會は去る二十三日をもつて召集せられ即日貴衆兩院成立して政府に通告しにるも政變のため開院式を延期したが無條約內閣の成立と共に政府より上奏の手續を經つた詔書三十日午後官報號外をもつて左の如く御署公布された

詔書

朕帝國憲法第七條及議院法第五條ニ依リ六月一日ヲ以テ帝國議會ノ開會ヲ命ス

御名御璽

昭和七年五月三十日

各大臣副署

行政官、警察官の

身分保障案を提出

政黨化阻止と選擧革正の爲

內相より首相に進言

【東京三十日發電通】內務省では近く斷行すべき地方官の大異動に際しては政黨色と情實を退け人材本位の抜擢を行ふべく潮次官を中心に既に著々銓衡を進めてゐるが之と共に山本內相より齋藤首相に對し行政官の身分保障案の實施を進言する筈で又同時に選擧に對する官憲の干渉壓迫を防止するため警察官の身分保障案も提出すると

局長會議

總督著任行事を協議

總督府の局長會議は三十日午前十一時から長官室に於て開催されいつもの顧問以外に中瀨北州知事、西澤警務局長を加へ先づ新總督著任の際の行事について大體審議にならつて之を參酌して總督の意向を決め、著任の時期については未だ何等の通知がないが何れ長官が來着してから相談するであらうから其の上のこととして何等具體的なことは決定せず、安保總督府參與官につき總督方を推薦して置く事に決した

貴族院の

對議會態度

【東京三十日發電通】貴族院內閣の諸氏に開かれる六十二回帝國議會を前に貴族院各會派は夫々會議を開き態度を決定したが其の要點は次の如くである

一、山本內閣より齋藤首相に對し山本內閣の閣僚中に政黨人を入閣せしめ擧國一致內閣たらしめんことを要望すること

二、政黨內閣の出現を防止し超然內閣たらしめんこと

三、政黨の地盤擴張を防止し選擧革正を斷行せしめんこと

四、政黨の行政官吏に對する情實的運動に對し嚴重取締を斷行せしめんこと

五、政黨の地方官吏に對する情實的運動に對し嚴重取締を斷行せしめんこと

六、政黨の地方官吏に對する情實的運動に對し嚴重取締を斷行せしめんこと

七、政黨の地方官吏に對する情實的運動に對し嚴重取締を斷行せしめんこと

八、政黨の地方官吏に對する情實的運動に對し嚴重取締を斷行せしめんこと

九、政黨の地方官吏に對する情實的運動に對し嚴重取締を斷行せしめんこと

十、政黨の地方官吏に對する情實的運動に對し嚴重取締を斷行せしめんこと

池田秘書官

鹽相秘書官に

轉任

【東京三十日發電通】鹽相秘書官池田秘書官は廿七日附を以つて左の如く鹽相秘書官に轉任した

鹽相秘書官　從六位　池田　有二

任鹽相大臣秘書官　同　勳五等　池田　有二

民政黨の

對議會策

【東京三十日發電通】民政黨は今議會に於て總裁問題が重大化した場合、必要以上の異動について政友又は民政の關係が歪つてゐる誤なく殊に南總督入閣してゐる誤だから終に無茶な組閣が敢行されるやうなことがあつては國家の爲不幸であるから留任するやう懇電があつたやうである、此點平

吉岡氏　平塚長官の留任は

臺北州市協議會員

各町團體と共同戰線

長官留任運動を開始

議會開會詔書

二十日公布さる

六月一日に開會

【東京三十日發電通】第六十二回帝國議會は去る二十三日をもつて召集せられ即日貴衆兩院成立して政府に通告しにるも政變のため開院式を延期したが無條約內閣の成立と共に政府より上奏の手續を經つた詔書三十日午後官報號外をもつて左の如く御署公布された

詔書

朕帝國憲法第七條及議院法第五條ニ依リ六月一日ヲ以テ帝國議會ノ開會ヲ命ス

御名御璽

昭和七年五月三十日

各大臣副署

臺南州下を糾合し

州民大會を開く

卅一日臺南公會堂で

【臺南電話】政黨に基く官界異動の惡辣さを痛感する臺南州下の各界有力者は、此の儘では州政の運營上支障を來すとして、去る二十九日午後六時半より臺南公會堂に於て臨時州協議會を開き、左の決議を爲すと共に、左の宣言を發表する筈である、臨州民大會後も引續き同堂に於て懇親會を開き、午後十時半散會する筈である

決議

一、吾等は今回の官界異動に對し斷然反對の意を表す

一、吾等は今回の官界異動に對し斷然反對の意を表す

一、吾等は今回の官界異動に對し斷然反對の意を表す

一、吾等は今回の官界異動に對し斷然反對の意を表す

一、吾等は今回の官界異動に對し斷然反對の意を表す

一、吾等は今回の官界異動に對し斷然反對の意を表す

一、吾等は今回の官界異動に對し斷然反對の意を表す

一、吾等は今回の官界異動に對し斷然反對の意を表す

一、吾等は今回の官界異動に對し斷然反對の意を表す

一、吾等は今回の官界異動に對し斷然反對の意を表す

宣言

吾等は今回の官界異動に對し斷然反對の意を表す

吾等は今回の官界異動に對し斷然反對の意を表す

吾等は今回の官界異動に對し斷然反對の意を表す

吾等は今回の官界異動に對し斷然反對の意を表す

吾等は今回の官界異動に對し斷然反對の意を表す

吾等は今回の官界異動に對し斷然反對の意を表す

吾等は今回の官界異動に對し斷然反對の意を表す

吾等は今回の官界異動に對し斷然反對の意を表す

吾等は今回の官界異動に對し斷然反對の意を表す

吾等は今回の官界異動に對し斷然反對の意を表す

臺南州下を糾合し

州民大會を開く

卅一日臺南公會堂で

【臺南電話】政黨に基く官界異動の惡辣さを痛感する臺南州下の各界有力者は、此の儘では州政の運營上支障を來すとして、去る二十九日午後六時半より臺南公會堂に於て臨時州協議會を開き、左の決議を爲すと共に、左の宣言を發表する筈である、臨州民大會後も引續き同堂に於て懇親會を開き、午後十時半散會する筈である

決議

一、吾等は今回の官界異動に對し斷然反對の意を表す

一、吾等は今回の官界異動に對し斷然反對の意を表す

一、吾等は今回の官界異動に對し斷然反對の意を表す

一、吾等は今回の官界異動に對し斷然反對の意を表す

一、吾等は今回の官界異動に對し斷然反對の意を表す

一、吾等は今回の官界異動に對し斷然反對の意を表す

一、吾等は今回の官界異動に對し斷然反對の意を表す

一、吾等は今回の官界異動に對し斷然反對の意を表す

一、吾等は今回の官界異動に對し斷然反對の意を表す

一、吾等は今回の官界異動に對し斷然反對の意を表す

宣言

吾等は今回の官界異動に對し斷然反對の意を表す

吾等は今回の官界異動に對し斷然反對の意を表す

吾等は今回の官界異動に對し斷然反對の意を表す

吾等は今回の官界異動に對し斷然反對の意を表す

吾等は今回の官界異動に對し斷然反對の意を表す

吾等は今回の官界異動に對し斷然反對の意を表す

吾等は今回の官界異動に對し斷然反對の意を表す

吾等は今回の官界異動に對し斷然反對の意を表す

吾等は今回の官界異動に對し斷然反對の意を表す

吾等は今回の官界異動に對し斷然反對の意を表す

內務政務次官は

民政黨から出したい

けふ、黨首腦部が

內相、拓相に進言の筈

【東京三十日發電通】政務官問題に付き若槻拓相は二十九日午後一時齋藤首相と會見し民政黨側の意向を述べ次いで同五時半小山幹事長は永井拓相を私邸に訪問して政府の意向を聽取、之に基き發表するところがあつたが同氏としては目下問題となつてゐる內務政務次官は政友會より出すことを希望した

【東京三十日發電通】政務官問題に付き若槻拓相は二十九日午後一時齋藤首相と會見し民政黨側の意向を述べ次いで同五時半小山幹事長は永井拓相を私邸に訪問して政府の意向を聽取、之に基き發表するところがあつたが同氏としては目下問題となつてゐる內務政務次官は政友會より出す

陸相留任につき

首相諒解を求む

兒玉、湯淺、伊澤氏を訪ひ

【東京二十九日發電通】齋藤首相は三十日午前八時半平沼樞府副議長を私邸に訪問し組閣の經過をなし諒解を求めた後同九時半駒ヶ谷の邸に德川

齋藤首相

平沼男德川公

を訪問

【東京三十日發電通】齋藤首相は三十日午前八時半平沼樞府副議長を私邸に訪問し組閣の經過をなし諒解を求めた後同九時半駒ヶ谷の邸に德川

人事

▲陸地測量部長（日鑛支配人）三十一日來北二日上京（松井勝俊氏來社法院檢察官）二十九日來北（鐵道ホテル）▲村上吉吉氏（總督通譯官）二十九日內地より歸着（晉通）二▲上野幸作氏（日本石油會社營業所長）三十日來北二日上京（晉通）

無絃琴

山本內相が「人事に就ては政黨からの干渉を排斥し」と言つたさうだが之が本當であり且つ內相自身の考であるならば大に賛成であるが政黨の內相だけあるとの評を聞かぬ樣にしたい▲組閣の當初に政黨に經驗してゐる鈴木喜三郎氏を內相とした事は政黨內閣の內相だけあるとの評を聞かぬ樣にしたい▲組閣の當初に政黨に經驗してゐる鈴木喜三郎氏を內相とした事は政黨內閣の內相だけあるとの評を聞かぬ樣にしたい

魔翼（二）

前田晃作

橋本邦助畫

「いけませんよ、伽羅さん！」とうしろでやり手が叫んで、あわてて立つて來る氣勢がしたが、彼は振返しなかつた。急いで扉を右へ曲つて、突き當りの所にある小さな段梯子を駆け降りると、左へと小廊下に二つ曲つて、その右側の取りつきの部屋の前まで、まるで闇に知く駆けつけた。

「此處だよ」

彼は扉をはげしくたゝきながら、默つて二人の妻を見ると、いきなり障子をからりと明けた。

「いけませんといふのに、お客さまがいらつしやるやありませんか！」

追ひかけて來たやり手がうしろ

火の鳥

（104）

前田晃作

橋本邦助畫

王婦之友

第六附錄

方作の切一服供子

紙型大物貰の肥供子

（方針革新る來出く直ばて蘇にり通鉄型の此）

百五十種の新型

六十錢（送料）東京神田 王婦之友社

晴れ！ヘクツピムリオ

陸上競技我代表
男子廿六名、女子九名
昨夜銓衡委員會で決定
臺中商業出の張星賢君も選ばる

【東京三十日發電通】二十九日午後八時より東京會館に開かれた第十回オリムピック大會の中心をなす陸上競技日本代表選手を決定する會議は二十九日午後十時五十分散會したが、その顔ぶれは次の如く決定した

男子（二十六名）

（棒高跳）大島鎌吉（同大）、田島直人（同上）、大島鐵吉（國大）、田島直人（同上）、山口清治（同）、小野儀一（同）、木村一夫（早大）、西田修平（早大）、岡部平太（同上）、原文兵衛（早大）、住吉耕作（早大）、良尾三郎（國大）、北本正路（慶大）、岩中政一郎（慶大）、勝合正俊（明大）、長岡雄治（明大）、百岡隆治（文理大）、藤田辰三（同上）、阿武義夫（慶大）、佐々木吉義（文理大）、増田俊（法政）、大木正吾（法政）、西良二（同）、北村昭一（慶大）、市島矢太郎（早大）、張星賢（早大）

（競歩）上野三郎（明大）、岡部平太（同上）、大島鐵吉（國大）、田島直人（同上）、山口清治（同）、小野儀一（同）、木村一夫（早大）、西田修平（早大）、岡部平太（同上）、原文兵衛（早大）、住吉耕作（早大）、良尾三郎（國大）、北本正路（慶大）、岩中政一郎（慶大）、勝合正俊（明大）、長岡雄治（明大）、百岡隆治（文理大）、藤田辰三（同上）、阿武義夫（慶大）、佐々木吉義（文理大）、増田俊（法政）、大木正吾（法政）、西良二（同）、北村昭一（慶大）、市島矢太郎（早大）、張星賢（早大）

女子（九名）

（走幅跳）安達トミ子（名古屋高女二年）、（走高跳）二中西ちか（金鵄）、（金鵄）石井みつえ（山中高女教諭）、柴田たか（山形第二高女）、（愛知第一高女出）、（愛知第一高女出）、（愛知第一高女出

殘月譜

志乃田廸司作　清水三重三畫

（191）

評定の席（五）

浜口に何か無茶苦茶な注文を出したい所存にて、忠臣の誰へたとえば、忠臣蔵に於て、忠臣の誰かが会議的な行動を企図した。

「不埒な悪党の名一同に連署して差し出せとよ！」

いお侍は、腰位を細かに揺らしたので、膝を立ててしまった。もとより切腹覚悟の悪兵衛にてある。評議も紊乱、殿中の外の騒擾をも忘れつつ。以ての外の騒擾を出し止めた事に、ほっとした。

が、評議がどんな大それた計画をしていたとも限らない。

それが何合悪兵衛には心配であった。

つまり自分の名を大書して四谷あたりの辻々に貼り出されるものを江戸の市民に見せたい。

其為に、かえって計画の席で、

「新規お召し抱えの者ども」

と云ふのだから誰も親しくたい、が、御城の何合小太郎殿の二刀流の使人とある、出身不明の武士。

「腕を聞いてみよう」

ふと、そうした好奇心が何合悪兵衛に生れた。

「柔太良、ちと御無理たいことが御座るが」

と誘つた。

「御ン殿には、直ちに御立腹した。やがて、悪兵衛の家で、妻子供十歳も、孫娘九も、武井守正もくるりと囲く様つての酒の席。

「如何で御座ったか、今日の御所作の腕は？」

と聞ふやうに悪兵衛は口を切った。

「なかく〳〵に重太郎と見受けます」

「御之助の弟木六郎右衛門は決して何様の御要求にかなかった誰しも、こんな場合には。

「武家の今日のお役所、御忠誠、誠の武士の御心で！」

などと、お世辞を云ふものである。それを云はぬ御之助の弟木六郎右衛門が、何か無茶苦茶、すつかり気に入ってしまつた。

共通で、何合悪兵衛は、自分が拵いて居る御仕の業と、世の業とを、詳しく弟木六郎右衛門に話した。

そして、つい〳〵心待ちのよいままに、すつと席へ散歩に出てしまつた。

やがて、暫つて来た時刻は相当経れて居た。

すた〳〵、すた〳〵、何気なく御之助は足を速んで居たが、ふと御月の屋敷の紫紙に目に触いたものの姿を感じた。

「誰だ！」

とふはうとするのを口の中が止めて、その儘に、びつたり吸ひついた御者の方へ、つつ、つと近みよった。

欧洲映畫の魅惑（3）

―自由を吾等に、ETC.―

中山傭

「自由を我等に」は、僕が観よう観ようと待つて居ながら観はないでゐた事情に「人生案内」三又オペラ」の二作品とは反対に、殆ど観衆を殺到られた不思議な作品なのであつた。僕は、その後、色々な場中に聞いて見た、人々は、苦かつたとも、愚かつたとも云はぶ

◇

木閣は、誰もの自由を認容中閣は不可△行数は十五字六十行△一頁内名記入の事△脚註は別に氏名は係に

◇

つたのである。

「熊木氏が御成成とも聞らぬに―」

御十郎は不平さうに云つた。

「いや、御成成であつてもなくても、わしは、熊木氏にだけは腕の座から何もか打ちまけて真座して行きたいのぢや」

そして、悪兵衛は御にも老士らしく、御座に笑つた。

御之助の弟木は、ただ微笑するのみだつた。

いい肥に酔つて、御之助はお長屋に、帰さまにぶらぶらお邸の廻りを歩き出した。

◇

遠い地方に御居する別口老人の為御申込み、尚当方御の編集に一任し、御名前を発表致しません。

◇

陸軍大将男爵大島健一氏は二十日午前七時二十分東京駅発列車にて北陸地方へ御旅行の為め出発した。

◇

陸軍省発表＝陸軍兵器本廠造兵監督官名は三十九日付を以て左の通り改正された。

◇

【ボンベイ十九日發同盟通信】昨夜當地方に暴風雨あり別口老人風の為め二千に近き家屋倒壊し多数の死傷者を出したり尚ほ暴風雨は二十日朝に至るも依然として猛威を逞しくし居れり

◇

【名古屋電話】安武局長が二十日午前十時名古屋逓信局に於て退官の挨拶を為したるが同局は二十日午後一時より同局講堂に於て安武局長の為め送別会を開催する筈

◇

【ロンドン十九日發同盟通信】ブラウン氏は健康回復の為め暫く公職を退き静養を続けしが健康回復せざるを以て遂に公職を退くことに決心し十九日首相を訪問して其意を伝へた

◇

【名古屋電話】安武局長が二十日午前十時名古屋逓信局に於て退官の挨拶を為したるが同局は二十日午後一時より同局講堂に於て安武局長の為め送別会を開催する筈

市民暴動！

視察

臺灣メソヂスト教會に望む

須田清基

◇宗派は人生の有する複雑なる宗教性を満足せしむる為めに生れたものであると、それば多く相違いることになるが、つの主一つのバイブルを信じ乍ら宗旨に分

漢文臺灣日日新報

爲內務政務次官一席　政民兩黨力爭

拓相因訪首相進言協議

三十日東京電。政務官問題所關。永井拓相。二十九日午後一時。齋藤首相。將民政黨首向。進言協調。五時半。小山幹事長。訪拓相於私邸。陳取政府意向。拓與鈴木內務。政務次官一席。依然反對。政友會主張。三十日朝。黨首腦部。會見進言。山本永井兩相。齋重臣之意。黨幹部重決定。而望山政顧造。諒田敬一郎。松大次郎三氏中。專出一人任之云。

貴族院對議會態度　決定嚴正公平

三十日東京電。齋藤新內閣。且開第六十二回帝國議會。貴族院各會派。各會合交換意見。期無遺漏。齋藤內閣。標榜順應輿論。舉國一致。而得政民兩黨支持。然爲貫徹施政方針。不得不堅底政策。勢必招國民激憤。貴族院。必要猶重與度。以臨議會。嚴正公平。審議政府提出議案。而開一般政治問題。外交問題。且於本會議。成立委員會。質問政府所信。且下該院親覓本陸相留任閣秘定準改正。滯貨生絲處分。國債償還繰入停止。日銀發券制度改正等。爲重大懸案云。

元山捕一暴徒　護送內渡

二十九日京城電。去二十四日。在元山逮捕。帝都崛原化事件一味。○○○（二二）。福井縣部到館逃逸內渡。即二十九日朝。逃逸當地。而赴放貫云。

叛將○○○　斃四十五萬　銃殺副官

二十九日哈爾濱電。○○○。向命副官。於「武拉悅旋克」俄國銀行。存現金四十五萬元。結約購入飛行機數臺。至交貨期限十五日。現物飛行機不安。徒指四十五萬元。老將軍一時大怒。將副官某銃殺以洩其憤云。

米界不安　笨來尚有望

林日商期米總帳決七十丁。內地買戻決都合壹。有脫逃難之說。然實派案勢真大。三十朝大阪堂島一節二十二圓四十四錢。六節又落至十九錢。逃菜米六月二十日限早朝七圓二十八錢。內地神戶七圓二十五錢。三菱。加藤商會資出。當限米惟仰高雄州下昇東。東港。屏山各郡。可出七八萬石。內地部合米無稀。且舊米食味既退。內地歡迎逃菜米。以混新米。東京實綿方面欲買二十萬右。所卷場必盛移出現下兩部縣雨時來。登場時。開日本國家社會黨結

中外要電

美金禁說與本邦

美國金輸出禁止之說。在世界不況。益深之際。與歐洲金流出。有因果關係。唱之益濃。土方日銀總裁曰。美國金禁止之說。日銀未接情報。並無來有確報之理。首定否定。皆不得。美國財界不況特甚。今年爲大統領選舉之年。會有關係。去國財界之變化。與金流出。

二十八日。本邦株式商品行情。一齊跌落。所以來有金禁之說。觀之現在中外財界狀態。軍縮會議。鈴山會議。不許樂觀。歐米財界。爲之緊張。本邦財界。依然不好轉。株式行情。商品行情。併大跌落。市況之激增。於金本位維持。有所阻碍。然英國金之保。現在三十億弗。不須急禁。唯世界經濟未曾有之不況。各國財界所感極敏。經濟事件。動輒流言詩大。我使財界益爲不安。英法其他三國。手中所有弗貨。或出要賣。結果英金此後當流出。二十八日。本邦株式商品行情激落。其一未始不爲流言所致。英國財界云。

子死媳病　與其媳外家　双方涉訟

嘉義市元町某樹之四男金川。年二十四留學東京。千。年二十三。以發慮過甚成病。入芝野病院治療。其間家人棄而不顧。千之實父北門町人李府。採知其事。託實某到病院。懇長爲盡力治療。奈千之大姐莊鄭氏知母年三十四誤信實與千有所策動。即在院中。以發慮過甚成病。入芝野病院治療。其間家人棄而不顧。千之實父北門町人李府。採知其事。託實某到病院。懇長爲盡力治療。奈千之大姐莊鄭氏知母年三十四誤信實與千有所策動。即在院中。

關東長官訪司令官　面商滿洲警備等事

二十九日東天電。二十九日午後。山岡關東長官。來寄訪木庄軍司令官。協議滿洲警備。其他問題。三時久。午後十時四十五分。倒整奈天經大連。首途上京云。

貴族院對議會態度　決定嚴正公平

三十日東京電。齋藤新內閣。且開第六十二回帝國議會。貴族院各會派。各會合交換意見。期無遺漏。齋藤內閣。標榜順應輿論。舉國一致。而得政民兩黨支持。然爲貫徹施政方針。不得不堅底政策。勢必招國民激憤。貴族院。必要猶重與度。以臨議會。嚴正公平。審議政府提出議案。而開一般政治問題。外交問題。且於本會議。成立委員會。質問政府所信。且下該院親覓本陸相留任閣秘定準改正。滯貨生絲處分。國債償還繰入停止。日銀發券制度改正等。爲重大懸案云。

元山捕一暴徒　護送內渡

二十九日京城電。去二十四日。在元山逮捕。帝都崛原化事件一味。○○○（二二）。福井縣部到館逃逸內渡。即二十九日朝。逃逸當地。而赴放貫云。

叛將○○○　斃四十五萬　銃殺副官

二十九日哈爾濱電。○○○。向命副官。於「武拉悅旋克」俄國銀行。存現金四十五萬元。結約購入飛行機數臺。至交貨期限十五日。現物飛行機不安。徒指四十五萬元。老將軍一時大怒。將副官某銃殺以洩其憤云。

米界不安　笨來尚有望

林日商期米總帳決七十丁。內地買戻決都合壹。有脫逃難之說。然實派案勢真大。三十朝大阪堂島一節二十二圓四十四錢。六節又落至十九錢。逃菜米六月二十日限早朝七圓二十八錢。內地神戶七圓二十五錢。三菱。加藤商會資出。當限米惟仰高雄州下昇東。東港。屏山各郡。可出七八萬石。內地部合米無稀。且舊米食味既退。內地歡迎逃菜米。以混新米。東京實綿方面欲買二十萬右。所卷場必盛移出現下兩部縣雨時來。登場時。開日本國家社會黨結

北斗農民喜雨

郡下各地。月除不雨。一市役所。集行授賞式。總出品百二十點。每點三斤。盛欲以其少量出品者而評定其價格。如其成績良好則將爲大規模經營。以爲茶業不振之一對策也。

月桃工業　創立總會

臺製月桃工業株式會社。資本金十萬圓。于本月末總人第一回。前六月三日開創立總會。選舉職員。當時不濟社長。而以松井拔太郎氏爲當務。竹本長揭指導。

拓相勸長官留任　長官若仍辭退

本島官海應再起大風波

總督既更迭。平塚長官以下督府首腦部。及地方長官進退。頗惹注目。然去二十七日。中川新總督于親任式後。對平塚氏。以電報勸告留任援助。又二部。及地方長官大部分。或見總更迭也。若然應果至否。則本島官界。應起大搖動。其前途殊堪憂慮。

飛行艇三臺　飛來基隆

訂來月三日

佐世保海軍航空隊。飛行艇三架。訂來六月三日。由佐世保出發。是日夕刻。抵著基隆。久留不宿。越四日朝。還途內地。即二十九日朝。還過當地。而赴放貫云。

北斗郡校長會議　籌振教育

北斗郡下小公學校長會議。去二十五、六日開。開於郡會議室。附議諸問事項。一、甲、鑑於本島小學校環境。特殊教育上。必設。故至六月中旬。慣或騷擾。眼前施慣。殊有探貫之妙味也。

大甲郡米商　組改善會

臺中州大甲郡蓄米商。此次相繼改善會。訂六月一日午前九時。于大甲信用組合樓上。舉行發會式。同時開三部制實施所關聯商會。是日督府米穀檢查所作田技師。臺湖正米市場員出席。而作田技師王同日午後。開臨時會云。

拓相勸長官留任　長官若仍辭退

本島官海應再起大風波

總督既更迭。平塚長官以下督府首腦部。及地方長官進退。頗惹注目。然去二十七日。中川新總督于親任式後。對平塚氏。以電報勸告留任援助。又二部。及地方長官大部分。或見總更迭也。若然應果至否。則本島官界。應起大搖動。其前途殊堪憂慮。

飛行艇三臺　飛來基隆

訂來月三日

佐世保海軍航空隊。飛行艇三架。訂來六月三日。由佐世保出發。是日夕刻。抵著基隆。久留不宿。越四日朝。還途內地。即二十九日朝。還過當地。而赴放貫云。

北斗郡校長會議　籌振教育

北斗郡下小公學校長會議。去二十五、六日開。開於郡會議室。附議諸問事項。一、甲、鑑於本島小學校環境。特殊教育上。必設。故至六月中旬。慣或騷擾。眼前施慣。殊有探貫之妙味也。

大甲郡米商　組改善會

臺中州大甲郡蓄米商。此次相繼改善會。訂六月一日午前九時。于大甲信用組合樓上。舉行發會式。同時開三部制實施所關聯商會。是日督府米穀檢查所作田技師。臺湖正米市場員出席。而作田技師王同日午後。開臨時會云。

深坑庄主開　烏龍品評

文山郡深坑庄。爲庄下製茶品質向上。訂來六月二十二日。假木柵公學校講堂。開評茶會。其前日之二十二日。于庄役場。開新茶品評會。是日督府米穀檢查所作田技師。臺湖正米市場員出席。而作田技師王同日午後。開臨時會云。

深坑庄主開　烏龍品評

文山郡深坑庄。爲庄下製茶品質向上。訂來六月二十二日。假木柵公學校講堂。開評茶會。其前日之二十二日。于庄役場。開新茶品評會。是日督府米穀檢查所作田技師。臺湖正米市場員出席。而作田技師王同日午後。開臨時會云。

赤松、望月兩派　組日本國家社會黨

三十日東京電。赤松。下中兩人國家社會主義團體。假芝協調會館。開國民大會。乃午前十一時。開新黨結成準備委員會。爲指導理論相違。其他等非。克起內訌。相與衝突。逐至決裂。下中派代議員。一齊憤然退場。結黨大會。於是中止。赤松一派。及大衆黨脫退組織。黨務局。決定赤林克磨氏云。

下中派自組　國民同盟

三十日東京電。下中一派因黨役員比率問題。與赤松氏等絕縁。且於黨務局。決定之件。五、公司組織變更營業讓渡所關之件。

羅東病豚賣買　損失問題

羅東街食料品小賣市場內。獸肉販賣業者。與一般飼豚者。代傳染病豚。而豚金買主不肯負擔。故發生問題。於是有魯運者出爲調停。彼此各協。不日欲赴同街役場。委託羅東街帝產組合長。以公平解決據聞原因。爲販賣業者黃石川陳阿全兩人。日前對羅東街江阿盛外一名。購入荣豚一頭。運於羅東屠都平田敗壞。發見該豚罹虎疫。命之燒却。而豚慣不服。協議對策結果。金五十餘圓。買上不肯支拂。且主張若購入者因失。

赤松、望月兩派　組日本國家社會黨

三十日東京電。赤松。下四名出席。決定。黨名綱領主張。黨役員。七時三唱日本國家社會。黨務局。決定赤林克磨氏云。黨大會。代議員五百六十親任式後。對平塚氏。以電報勸告。留任援助。又二部。及地方長官大部分。或見總更迭也。若然應果至否。則本島官界。應起大搖動。其前途殊堪憂慮。

羅東病豚賣買　損失問題

羅東街食料品小賣市場內。獸肉販賣業者。與一般飼豚者。代傳染病豚。而豚金買主不肯負擔。故發生問題。於是有魯運者出爲調停。彼此各協。不日欲赴同街役場。委託羅東街帝產組合長。以公平解決據聞原因。爲販賣業者黃石川陳阿全兩人。日前對羅東街江阿盛外一名。購入荣豚一頭。運於羅東屠都平田敗壞。發見該豚罹虎疫。命之燒却。而豚慣不服。協議對策結果。金五十餘圓。買上不肯支拂。且主張若購入者因失。

臺北州市議員各團體長　協議長官留任問題

並總督任期制　懇請中央要路

臺北州市議員。臺北各團體長合同。訂二十日午後七時半。就在鐵道旅館。協議對策。又臺北商工會。協議副業奬勵所關。相議出荷組合組織。國語普及。社會事業助成會及。臺北州市議員。臺北各團體長合同。訂二十日午後七時半。就在鐵道旅館。協議對策。又臺北商工會。協議副業奬勵所關。相議出荷組合組織。國語普及。社會事業助成會及。

臺北州市議員各團體長　協議長官留任問題

並總督任期制　懇請中央要路

臺北州市議員。臺北各團體長合同。訂二十日午後七時半。就在鐵道旅館。協議對策。又臺北商工會。協議副業奬勵所關。相議出荷組合組織。國語普及。社會事業助成會及。

瑞穗丸入基隆港　思想方面有自信

新任加藤事務官談

瑞穗丸。去二十四日午後。內地歸航。搭乘新任加藤事務官。及前任總督府思想事務官加藤祐三郎氏。及夫人。兩公子。來任。在船客室談曰。昭和二年。畢業帝大同時。入內務省保安課。一、昭和六年期滿。賃率決定之件。四、昭和七年期通。賃率決定之件。五、公司組織變更營業讓渡所關之件。

瑞穗丸入基隆港　思想方面有自信

新任加藤事務官談

瑞穗丸。去二十四日午後。內地歸航。搭乘新任加藤事務官。及前任總督府思想事務官加藤祐三郎氏。及夫人。兩公子。來任。在船客室談曰。昭和二年。畢業帝大同時。入內務省保安課。一、昭和六年期滿。賃率決定之件。四、昭和七年期通。賃率決定之件。五、公司組織變更營業讓渡所關之件。

西螺自動車　發火自焚

在茄苳縱貫路

十六西螺間美輪自動車。二月二十八日午後三時十分。發火六起。西螺途中。至茄苳。縱貫道路。突由車首油槽發火。任撲不滅。突

西螺自動車　發火自焚

在茄苳縱貫路

十六西螺間美輪自動車。二月二十八日午後三時十分。發火六起。西螺途中。至茄苳。縱貫道路。突由車首油槽發火。任撲不滅。突

臺北各商團　爲總督任期　協議運動

臺灣總督之更迭。未有如此回之短期者。本島各地各界有志。無不以爲於本島統治上。島民生活上。影響殊大。相與考慮後。如臺北實業會。尤出陣頭。檄告全島各方面。相與謀求對策。因訂三十日午後二時。招臺北商業。及總商兩團體役員。在蓬萊大旅館。協議運動總督久住方法。及他所關事宜云。

臺北各商團　爲總督任期　協議運動

臺灣總督之更迭。未有如此回之短期者。本島各地各界有志。無不以爲於本島統治上。島民生活上。影響殊大。相與考慮後。如臺北實業會。尤出陣頭。檄告全島各方面。相與謀求對策。因訂三十日午後二時。招臺北商業。及總商兩團體役員。在蓬萊大旅館。協議運動總督久住方法。及他所關事宜云。

員林柑橘西瓜組合　定期總會猛烈問難

然終悉依原案通過

員林柑橘西瓜同業組合。昭和七年度決算報告。及昭和七年度收支決算報告。及昭和七年度五百圓之收支豫算證函。議決後。有是日臨席之山田臺中州務所長。及關林敎爲翁連定氏。關於六月初旬開會云。

▲海山採風俱樂部。去二十八日午後六時。在鶯東王金水氏宅。開例會。議決此後每週設六、午後八時起。假張阿波君宅集會。

▲專賣局鹿港出張所員慰安會。定來六月一日。在當地海水浴池舉行。現已有參加二。前會與同旅亭周辰福州人。尹倉。年二十有染。兩情甚篤。去二十六日晚間。有同街人。石亭林坤山。外數名縣客。往該樓。命實蓮佑酒。至隔朝二時頃。尹倉大翻酸臺忍無可忍。辛與實蓮口角。於玉用武。實蓮被毆。致鼻血流出。互鬪中。尹倉未會提防。竟被實蓮。咬傷肩部。亦鮮血淋漓。竝被其仲手。擯住辜丸。尹倉一時。陷于人事不省。翌日傷重。思欲就醫。然恐街衆知覺。即赴盛衰。入院治療。聞者憎盛哭柄。

臺南愛市會擬聯絡州民　對臺灣官界之異動

開大會向中央陳情苦痛

臺南愛市會。諸同志。以向來凡當政變。官場則廣行異動。於政治與治安上。深有不安之感。如著番南督慫。就任僅二月又二十四日。假木棚公學校講堂。開推廣其組合根上。舉行發會式。同時開三部制實施所關聯商會。是日督府米穀檢查所作田技師。臺湖正米市場員出席。而作田技師王同日午後。開臨時會云。

臺南愛市會擬聯絡州民　對臺灣官界之異動

開大會向中央陳情苦痛

臺南愛市會。諸同志。以向來凡當政變。官場則廣行異動。於政治與治安上。深有不安之感。如著番南督慫。就任僅二月又二十四日。假木棚公學校講堂。開推廣其組合根上。舉行發會式。同時開三部制實施所關聯商會。是日督府米穀檢查所作田技師。臺湖正米市場員出席。而作田技師王同日午後。開臨時會云。

新莊郡五股　開區委員會

新莊郡五股庄區委員會。於去二十八日午前九時。開於五股庄役場。區委員十一名中。欠席者一名。當日臨席官。有眞室郡守及池田庶務課長。街庄主任等。議副業奬勵所關。相議出荷組合組織。國語普及。社會事業助成會及。

新莊郡五股　開區委員會

新莊郡五股庄區委員會。於去二十八日午前九時。開於五股庄役場。區委員十一名中。欠席者一名。當日臨席官。有眞室郡守及池田庶務課長。街庄主任等。議副業奬勵所關。相議出荷組合組織。國語普及。社會事業助成會及。

嘉義郡敎育會　事業計畫

嘉義郡敎育會總會。二十九日午。前八時開于鹿林學校。同八時半起。庭球會。十時半起。體育會。十一時起總會。議事開始。其議案昭和七年度收支豫算。及事業計畫等云。

嘉義郡敎育會　事業計畫

嘉義郡敎育會總會。二十九日午。前八時開于鹿林學校。同八時半起。庭球會。十時半起。體育會。十一時起總會。議事開始。其議案昭和七年度收支豫算。及事業計畫等云。

月桃工業　創立總會

臺製月桃工業株式會社。資本金十萬圓。于本月末總人第一回。前六月三日開創立總會。選舉職員。當時不濟社長。而以松井拔太郎氏爲當務。竹本長揭指導。

月桃工業　創立總會

臺製月桃工業株式會社。資本金十萬圓。于本月末總人第一回。前六月三日開創立總會。選舉職員。當時不濟社長。而以松井拔太郎氏爲當務。竹本長揭指導。

北斗農民喜雨

郡下各地。月除不雨。一市役所。集行授賞式。總出品百二十點。每點三斤。盛欲以其少量出品者而評定其價格。如其成績良好則將爲大規模經營。以爲茶業不振之一對策也。

北斗農民喜雨

郡下各地。月除不雨。一市役所。集行授賞式。總出品百二十點。每點三斤。盛欲以其少量出品者而評定其價格。如其成績良好則將爲大規模經營。以爲茶業不振之一對策也。

嘉義郡敎育會　事業計畫

嘉義郡敎育會總會。二十九日午。前八時開于鹿林學校。同八時半起。庭球會。十時半起。體育會。十一時起總會。議事開始。其議案昭和七年度收支豫算。及事業計畫等云。

嘉義郡敎育會　事業計畫

嘉義郡敎育會總會。二十九日午。前八時開于鹿林學校。同八時半起。庭球會。十時半起。體育會。十一時起總會。議事開始。其議案昭和七年度收支豫算。及事業計畫等云。

嘉署不時召集　搜索市內

嘉義警察署。道山署長。去二十八日午後九時起。至翌二十九日午前一時頃。開始全署內外勤總動員。自出爲指揮。對各旅亭遊廓旅館。一齊搜索。發見私娼十一名。酌金未納及逃犯十三名。其對於是私娼各處調。科料七圓。餘留置取調中云。

嘉署不時召集　搜索市內

嘉義警察署。道山署長。去二十八日午後九時起。至翌二十九日午前一時頃。開始全署內外勤總動員。自出爲指揮。對各旅亭遊廓旅館。一齊搜索。發見私娼十一名。酌金未納及逃犯十三名。其對於是私娼各處調。科料七圓。餘留置取調中云。

斑寮派所落成

既報基隆郡下。瑞芳庄斑子寮警官派出所。新築工事。經已全部告竣。月三二日正午。由建築委員長。來迎管內官民。在該所舉落成式。

斑寮派所落成

既報基隆郡下。瑞芳庄斑子寮警官派出所。新築工事。經已全部告竣。月三二日正午。由建築委員長。來迎管內官民。在該所舉落成式。

桃園　同盟罷業

桃園街。郎房經營之。指物製造工場。去二十九日。職工二十餘名。同盟罷業。原因爲現下米貴。他店皆於前月另加工賃。而郎房當時暫明。照大勢另加。乃延至本年。答背約違例。故諸職工。憤慨而出是集云。

桃園　同盟罷業

桃園街。郎房經營之。指物製造工場。去二十九日。職工二十餘名。同盟罷業。原因爲現下米貴。他店皆於前月另加工賃。而郎房當時暫明。照大勢另加。乃延至本年。答背約違例。故諸職工。憤慨而出是集云。

彰化實業協會　籌開納涼市

以圖市面之興隆

彰化實業協會主催。街役場後援。計畫彰化街一部開納涼市。以圖市面之興隆。

彰化實業協會　籌開納涼市

以圖市面之興隆

彰化實業協會主催。街役場後援。計畫彰化街一部開納涼市。以圖市面之興隆。

坪頂砂況

桃園總山庄坪頂。乃爲原地。砂質園。居民多種茶爲業。本春茶。價大賤。下茶百斤六圓。上茶亦只十餘圓。利不及費。不得不雨。多少水稻。亦皆無望。居民生活困難。多有決行下山爲人作工換食云。

坪頂砂況

桃園總山庄坪頂。乃爲原地。砂質園。居民多種茶爲業。本春茶。價大賤。下茶百斤六圓。上茶亦只十餘圓。利不及費。不得不雨。多少水稻。亦皆無望。居民生活困難。多有決行下山爲人作工換食云。

新營保護者　發會式舉行

出席者四百餘名

新營公學校。關係有志。慮大協議。結果去二十八日下午二時半。在公學校。舉行保護者會發會式。並制定規則。通過原案。會長楊允中氏。副會長鄭木生氏。乃座長沈庄長。顧問押川校長。幹事同校諸教員。會員委任指名。即日開會。出席者四、五百名。公司組織變更營業讓渡所關之件。

新營保護者　發會式舉行

出席者四百餘名

新營公學校。關係有志。慮大協議。結果去二十八日下午二時半。在公學校。舉行保護者會發會式。並制定規則。通過原案。會長楊允中氏。副會長鄭木生氏。乃座長沈庄長。顧問押川校長。幹事同校諸教員。會員委任指名。即日開會。出席者四、五百名。公司組織變更營業讓渡所關之件。

豐原　免囚總會

豐原郡下免囚保護事業團體。豐原發揮會。自昭和五年創立以來。業績良好。有黃齊。林和忍外數氏。猛烈問難。然結局全部。依原案通過可決。會至過午閉會。午後二時起。續於同所。開同組合所關係役員會。開昭和六年度之收支決算報告。及昭和七年度五百圓之收支豫算證函。議決後。有是日臨席之山田臺中州務所長。及關林敎爲翁連定氏。關於六月初旬開會云。

豐原　免囚總會

豐原郡下免囚保護事業團體。豐原發揮會。自昭和五年創立以來。業績良好。有黃齊。林和忍外數氏。猛烈問難。然結局全部。依原案通過可決。會至過午閉會。午後二時起。續於同所。開同組合所關係役員會。開昭和六年度之收支決算報告。及昭和七年度五百圓之收支豫算證函。議決後。有是日臨席之山田臺中州務所長。及關林敎爲翁連定氏。關於六月初旬開會云。

臺北州市　協議會員

並總督任期制　懇請中央要路

臺北州市議員。臺北各團體長合同。訂二十日午後七時半。就在鐵道旅館。協議對策。又臺北商工會。協議副業奬勵所關。相議出荷組合組織。國語普及。社會事業助成會及。

臺北州市　協議會員

並總督任期制　懇請中央要路

臺北州市議員。臺北各團體長合同。訂二十日午後七時半。就在鐵道旅館。協議對策。又臺北商工會。協議副業奬勵所關。相議出荷組合組織。國語普及。社會事業助成會及。

是？非？

滿洲爲大消費國

劉水產課長視察談

督府水產課長劉。明朝氏。視察內地滿鮮時來。談如左。觀察靜岡。愛知。滋賀。山口諸縣之沿岸漁業。村狀態等。渡朝鮮。自安東縣。經滿洲。陽東。順。初本欲往齊々哈爾。途中變更。僅至哈爾賓。余去後。始聞有人傳余將爲滿洲國實業部總長。不勝驚愕。之時。今會過外總長謝介石氏。實業部總長張燕卿氏。及執政之岳父。北他話題人。滿洲水產。爲渤海灣之鰕。赤鯉。松花江之白魚。皆小規模。爲我國水產業之絕好市場。今後大有開拓餘地。臺灣鮪。旗魚。每年亦撒往三三十萬圓。願受中流。以下階級歡迎。此後要種種統制調查。圖推廣其輸出販路。爲過獵製產品之消費地。內地亦注目之現在。水產會社。由屬群爲業。本春茶。價大賤。下茶百斤六圓。上茶亦只十餘圓。利不及費。不得不雨。多少水稻。亦皆無望。居民生活困難。多有決行下山爲人作工換食云。

滿洲爲大消費國

劉水產課長視察談

督府水產課長劉。明朝氏。視察內地滿鮮時來。談如左。觀察靜岡。愛知。滋賀。山口諸縣之沿岸漁業。村狀態等。渡朝鮮。自安東縣。經滿洲。陽東。順。初本欲往齊々哈爾。途中變更。僅至哈爾賓。余去後。始聞有人傳余將爲滿洲國實業部總長。不勝驚愕。之時。今會過外總長謝介石氏。實業部總長張燕卿氏。及執政之岳父。北他話題人。滿洲水產。爲渤海灣之鰕。赤鯉。松花江之白魚。皆小規模。爲我國水產業之絕好市場。今後大有開拓餘地。臺灣鮪。旗魚。每年亦撒往三三十萬圓。願受中流。以下階級歡迎。此後要種種統制調查。圖推廣其輸出販路。爲過獵製產品之消費地。內地亦注目之現在。水產會社。由屬群爲業。本春茶。價大賤。下茶百斤六圓。上茶亦只十餘圓。利不及費。不得不雨。多少水稻。亦皆無望。居民生活困難。多有決行下山爲人作工換食云。

厨房與妓女　互鬪趣聞

睪丸被握重傷

竹山郡竹山一玉美樓。北產嬰妲。花名實蓮。年二十二。前會與同旅亭周辰。福州人。尹倉。年二十有染。兩情甚篤。去二十六日晚間。有同街人。石亭林坤山。外數名縣客。往該樓。命實蓮佑酒。至隔朝二時頃。尹倉大翻酸臺忍無可忍。辛與實蓮口角。於玉用武。實蓮被毆。致鼻血流出。互鬪中。尹倉未會提防。竟被實蓮。咬傷肩部。亦鮮血淋漓。竝被其仲手。擯住睪丸。尹倉一時。陷于人事不省。翌日傷重。思欲就醫。然恐街衆知覺。即赴盛衰。入院治療。聞者憎盛哭柄。

厨房與妓女　互鬪趣聞

睪丸被握重傷

竹山郡竹山一玉美樓。北產嬰妲。花名實蓮。年二十二。前會與同旅亭周辰。福州人。尹倉。年二十有染。兩情甚篤。去二十六日晚間。有同街人。石亭林坤山。外數名縣客。往該樓。命實蓮佑酒。至隔朝二時頃。尹倉大翻酸臺忍無可忍。辛與實蓮口角。於玉用武。實蓮被毆。致鼻血流出。互鬪中。尹倉未會提防。竟被實蓮。咬傷肩部。亦鮮血淋漓。竝被其仲手。擯住睪丸。尹倉一時。陷于人事不省。翌日傷重。思欲就醫。然恐街衆知覺。即赴盛衰。入院治療。聞者憎盛哭柄。

會事

▲海山採風俱樂部。去二十八日午後六時。在鶯東王金水氏宅。開例會。議決此後每週設六、午後八時起。假張阿波君宅集會。

▲專賣局鹿港出張所員慰安會。定來六月一日。在當地海水浴池舉行。現已有參加二。前會與同旅亭周辰福州人。尹倉。年二十有染。兩情甚篤。去二十六日晚間。有同街人。石亭林坤山。外數名縣客。往該樓。命實蓮佑酒。至隔朝二時頃。尹倉大翻酸臺忍無可忍。辛與實蓮口角。於玉用武。實蓮被毆。致鼻血流出。互鬪中。尹倉未會提防。竟被實蓮。咬傷肩部。亦鮮血淋漓。竝被其仲手。擯住睪丸。尹倉一時。陷于人事不省。翌日傷重。思欲就醫。然恐街衆知覺。即赴盛衰。入院治療。聞者憎盛哭柄。

會事

▲海山採風俱樂部。去二十八日午後六時。在鶯東王金水氏宅。開例會。議決此後每週設六、午後八時起。假張阿波君宅集會。

▲專賣局鹿港出張所員慰安會。定來六月一日。在當地海水浴池舉行。現已有參加二。前會與同旅亭周辰福州人。尹倉。年二十有染。兩情甚篤。去二十六日晚間。有同街人。石亭林坤山。外數名縣客。往該樓。命實蓮佑酒。至隔朝二時頃。尹倉大翻酸臺忍無可忍。辛與實蓮口角。於玉用武。實蓮被毆。致鼻血流出。互鬪中。尹倉未會提防。竟被實蓮。咬傷肩部。亦鮮血淋漓。竝被其仲手。擯住睪丸。尹倉一時。陷于人事不省。翌日傷重。思欲就醫。然恐街衆知覺。即赴盛衰。入院治療。聞者憎盛哭柄。

人事

▲丸米商店板橋出張所長鄭王水塗氏。者番轉任嘉義出張所長。

▲嘉義市役所。去二十九日。職員會。以當面之決議。即日實行。

▲新竹州石碇技師。去二十八日。發列車。赴新店。出張巡視。

▲新竹州參事官。兼內務部長。高橋守雄氏。去二十九日。午後一時。赴臺北。

▲桃園街長楊欽氏。去二十九日。午後一時。赴臺北。

▲臺北州警務部長。兼高等警察課長。大塚勇三郎氏。去二十九日。午後一時。赴臺北。

▲新竹州參事官。兼內務部長。高橋守雄氏。去二十八日。午後一時。赴臺北。

▲新竹州石碇技師。去二十八日。午後一時。赴臺北。

▲桃園街長楊欽氏。去二十九日。午後一時。赴臺北。

▲臺北州警務部長。兼高等警察課長。大塚勇三郎氏。去二十九日。午後一時。赴臺北。

人事

▲丸米商店板橋出張所長鄭王水塗氏。者番轉任嘉義出張所長。

▲嘉義市役所。去二十九日。職員會。以當面之決議。即日實行。

▲新竹州參事官。兼內務部長。高橋守雄氏。去二十八日。午後一時。赴臺北。

▲桃園街長楊欽氏。去二十九日。午後一時。赴臺北。

▲臺北州警務部長。兼高等警察課長。大塚勇三郎氏。去二十九日。午後一時。赴臺北。

南投　募集新口

有限責任南投果物販賣組合。自設立以來。僅製造鳳梨罐詰。會時機不佳。屢受財界衝動。損之又損。幸理事等。多以不屈不撓之精神。熱心從事。始略可維持。者番又下一大決心。擬將製造業。改爲委員等。多數列席。熱心研究。正午閉會。

南投　募集新口

有限責任南投果物販賣組合。自設立以來。僅製造鳳梨罐詰。會時機不佳。屢受財界衝動。損之又損。幸理事等。多以不屈不撓之精神。熱心從事。始略可維持。者番又下一大決心。擬將製造業。改爲委員等。多數列席。熱心研究。正午閉會。

嘉署不時召集　搜索市內

嘉義警察署。道山署長。去二十八日午後九時起。至翌二十九日午前一時頃。開始全署內外勤總動員。自出爲指揮。對各旅亭遊廓旅館。一齊搜索。發見私娼十一名。酌金未納及逃犯十三名。其對於是私娼各處調。科料七圓。餘留置取調中云。

嘉署不時召集　搜索市內

嘉義警察署。道山署長。去二十八日午後九時起。至翌二十九日午前一時頃。開始全署內外勤總動員。自出爲指揮。對各旅亭遊廓旅館。一齊搜索。發見私娼十一名。酌金未納及逃犯十三名。其對於是私娼各處調。科料七圓。餘留置取調中云。

斑寮派所落成

既報基隆郡下。瑞芳庄斑子寮警官派出所。新築工事。經已全部告竣。月三二日正午。由建築委員長。來迎管內官民。在該所舉落成式。

斑寮派所落成

既報基隆郡下。瑞芳庄斑子寮警官派出所。新築工事。經已全部告竣。月三二日正午。由建築委員長。來迎管內官民。在該所舉落成式。

桃園　同盟罷業

桃園街。郎房經營之。指物製造工場。去二十九日。職工二十餘名。同盟罷業。原因爲現下米貴。他店皆於前月另加工賃。而郎房當時暫明。照大勢另加。乃延至本年。答背約違例。故諸職工。憤慨而出是集云。

桃園　同盟罷業

桃園街。郎房經營之。指物製造工場。去二十九日。職工二十餘名。同盟罷業。原因爲現下米貴。他店皆於前月另加工賃。而郎房當時暫明。照大勢另加。乃延至本年。答背約違例。故諸職工。憤慨而出是集云。

彰化實業協會　籌開納涼市

以圖市面之興隆

彰化實業協會主催。街役場後援。計畫彰化街一部開納涼市。以圖市面之興隆。

彰化實業協會　籌開納涼市

以圖市面之興隆

彰化實業協會主催。街役場後援。計畫彰化街一部開納涼市。以圖市面之興隆。

坪頂砂況

桃園總山庄坪頂。乃爲原地。砂質園。居民多種茶爲業。本春茶。價大賤。下茶百斤六圓。上茶亦只十餘圓。利不及費。不得不雨。多少水稻。亦皆無望。居民生活困難。多有決行下山爲人作工換食云。

坪頂砂況

桃園總山庄坪頂。乃爲原地。砂質園。居民多種茶爲業。本春茶。價大賤。下茶百斤六圓。上茶亦只十餘圓。利不及費。不得不雨。多少水稻。亦皆無望。居民生活困難。多有決行下山爲人作工換食云。

新營保護者　發會式舉行

出席者四百餘名

新營公學校。關係有志。慮大協議。結果去二十八日下午二時半。在公學校。舉行保護者會發會式。並制定規則。通過原案。會長楊允中氏。副會長鄭木生氏。乃座長沈庄長。顧問押川校長。幹事同校諸教員。會員委任指名。即日開會。出席者四、五百名。公司組織變更營業讓渡所關之件。

新營保護者　發會式舉行

出席者四百餘名

新營公學校。關係有志。慮大協議。結果去二十八日下午二時半。在公學校。舉行保護者會發會式。並制定規則。通過原案。會長楊允中氏。副會長鄭木生氏。乃座長沈庄長。顧問押川校長。幹事同校諸教員。會員委任指名。即日開會。出席者四、五百名。公司組織變更營業讓渡所關之件。

是？非？

滿洲爲大消費國

劉水產課長視察談

督府水產課長劉。明朝氏。視察內地滿鮮時來。談如左。觀察靜岡。愛知。滋賀。山口諸縣之沿岸漁業。村狀態等。渡朝鮮。自安東縣。經滿洲。陽東。順。初本欲往齊々哈爾。途中變更。僅至哈爾賓。余去後。始聞有人傳余將爲滿洲國實業部總長。不勝驚愕。之時。今會過外總長謝介石氏。實業部總長張燕卿氏。及執政之岳父。北他話題人。滿洲水產。爲渤海灣之鰕。赤鯉。松花江之白魚。皆小規模。爲我國水產業之絕好市場。今後大有開拓餘地。臺灣鮪。旗魚。每年亦撒往三三十萬圓。願受中流。以下階級歡迎。此後要種種統制調查。圖推廣其輸出販路。爲過獵製產品之消費地。內地亦注目之現在。水產會社。由屬群爲業。本春茶。價大賤。下茶百斤六圓。上茶亦只十餘圓。利不及費。不得不雨。多少水稻。亦皆無望。居民生活困難。多有決行下山爲人作工換食云。

滿洲爲大消費國

劉水產課長視察談

督府水產課長劉。明朝氏。視察內地滿鮮時來。談如左。觀察靜岡。愛知。滋賀。山口諸縣之沿岸漁業。村狀態等。渡朝鮮。自安東縣。經滿洲。陽東。順。初本欲往齊々哈爾。途中變更。僅至哈爾賓。余去後。始聞有人傳余將爲滿洲國實業部總長。不勝驚愕。之時。今會過外總長謝介石氏。實業部總長張燕卿氏。及執政之岳父。北他話題人。滿洲水產。爲渤海灣之鰕。赤鯉。松花江之白魚。皆小規模。爲我國水產業之絕好市場。今後大有開拓餘地。臺灣鮪。旗魚。每年亦撒往三三十萬圓。願受中流。以下階級歡迎。此後要種種統制調查。圖推廣其輸出販路。爲過獵製產品之消費地。內地亦注目之現在。水產會社。由屬群爲業。本春茶。價大賤。下茶百斤六圓。上茶亦只十餘圓。利不及費。不得不雨。多少水稻。亦皆無

臺灣日日新報

本日夕刊共十二頁

臺灣日日新報社

臺灣唯一の大新聞

臺灣日日新報社

臺灣唯一の大新聞

明治生命

東京・丸ノ内

一、約款改正
當社は創立五十周年を記念に約款全般に亘り大改正を行ひ其内容を最も有利なるものに改訂しました。

一、低廉保險料と合理的配當
當社の保險料は極めて安く其上利益の九割以上を加入者利益分配に充當して居ります。

一、保險金即時支拂
保險の利益に加へて外部からの不幸による當事の場合は保險金を即時に支拂ひます。

一、延長保險條項
本邦最初の創設にかゝる當社保險條項によれば三年以上繼續の契約者ならば中途拂込みを止めても失效せず長期間申込の不幸に對しては元保險と同額の保險金を支拂ひます。

一、保險金即時支拂特約條項
此新條項は從來の生命保險の利益に加へて外部からの不幸による當事の場合は保險金を即時に支拂ひます。と云ふ條項です。保險料は極めて安く大體保險金千圓に付一圓位の割增がつくだけです。

我國最古最新の保險會社

内容最も堅實の保險會社

保險業内御申越次第御説明致します

生命保險會社

日本自動車學校

東京・蒲田（ガキに申込み御希望の學科を選ぶべし）

本校に學びて國立試驗の免許を得よ　實技唯一の現役教官が丁寧に教ゆ

しみず病まず、どんな眼病にもトテモよく效く

ハニール

陸軍志願者必携

附陸軍豫科士官學校入學試驗問題集

海軍志願者必携

附海軍豫科兵學校入學試驗問題集

發行所　東京市牛込區矢來町　良榮堂

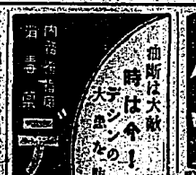

油斷は大敵　時は今！　デンソンの魚心の一滴で

デンソン

販賣店に限定す

集金等在中

買物出て、眞價を發揮す!!　見よ此好評此歡呼!!

貴書は貨物は全國各地書店に在り

發行所　東京市外原宿六ノ一三　電話青山一三八〇番　振替東京五九〇〇番

特輯　世界に冠たる我國の本領

秋春藝文!!　威容の本日

大評判の貴書

六月号　四十錢

!!し近れ切

即刻書店へ

出の日

新潮社の新雜誌題名いよ〳〵決定!!

「世界に誇るべき萬人向きの新雜誌」として近く萬天下熱讀の的たるべき小社發行新雜誌の題名は全國津々浦々より殺到する應募題名數萬種の中、嚴選に嚴選を重ねた結果、壯大無比、希望の光燦然たる「日の出」を以て題名と決定した。

一等日の出

（同案者二千五百六十八名）

當選金參百圓贈呈

（左記當選者に金拾圓宛贈呈）

（同案七十二）岡山縣飯岡湯原　勇
（同案三千七）日本橋室町間野　隆
（同案五千四）東京市外荏原有島好信
（同案三千三）福島縣山手町口盛彦
（同案二十一）東京市外淀橋木村元吉
（同案三千六）東京市外淀橋木村元吉
（同案九十八）東京神の川山田義明
（同案千二百六）京都市麩屋町竹中雄二
（同案二千八）大阪市北花大野十九

二等賞金貳百圓

（同案四千七）千葉大多喜田中務
（同案千四百五）群馬縣花輪伊丹清雲
（同案十二）岩手遠田村菊池連二
（同案千二百九）福島縣北塩部梅治郎
（同案三千六）越後佐々木小林厚太郎
（同案五千八）北海道空知二口留太郎
（同案千五十四）奈良市鍋町三木建三
（同案千二百）台中若松町鄭徹祥
（同案二千五）福岡中間町河内炫藏
（同案二千五）福岡縣福居村楢崎龍之助
（同案二千三）久留米東町磯部與志雄
（同案七千七）香川縣綾歌三好岩雄

三等以下當選者

（氏名は一日の出の「日」の字の上に各點す）

（同案十八）

「さくら」「うしは」は選に入れず　「外にも薄謝を呈す」

第二回大懸賞募集

（自作に限る▼一人一種（ガキに限る（但し何枚投稿されるも差支なし）▼締切大正十一年五月十日▼宛名は東京市牛込區新潮社の「出の日」題名係（住所氏名明記）▼入選發表は六月一日の出）

●日の出雜誌標語　各一等百圓（一名）
●日の出金言　各二等五拾圓（一名）
●日の出小唄（八行）　各三等貳拾圓（一名）
●日の出短文（廿行）　各四等拾圓（一名）
●日の出俳句　各五等壹圓（壹百名）

金賞

佳作　貳拾錢（壹千名）

東京・牛込・矢來

新潮社

腹痛・下痢にダイモール

（胃腸内服殺菌劑）

（胃腸病・腸加答兒・赤痢・腸チブス・食中毒・急性傳染病）

（説明書贈呈）

製造元　日本橋區　株式會社　鳥居商店

せきづゐ神經痛・リウマチ

ハリヒー

滋養強壯劑

美味安全

美人に——なるには——この白粉！

あなたがきつと美人になる素晴しい白粉です。

ウテナの固煉白粉は心のまゝに、求むるまゝに艶麗なお化粧の自由自在のウテナ固煉白粉

ノリツキ　にはひ

絶對無鉛で美しくツク比類ない優秀白粉です。色は明らかな肌色美しい白色輝かしい健康色の三色

——定價　各色　五十錢——

ウテナ固煉白粉（リエ）

H. YUTAKA

白粉落し　お肌の榮養　襟化粧用に

ウテナ花印

粧美品にさまざま
肌肌佐のクリーム
お顔を洗ふ美しく
洗ひの君さに贈る花印

——定價　五十錢、一圓、一圓五十錢——

東京本郷　久保政吉商店

7.5—9

いさ下用利御（金星ダイヤ）買懸大！機好の徳買御

歯磨丹

煉と粉

磨齒の此る守を線一第の康健

香、味　効力　使ひ心地　申分なし

廣告は宣傳の近道なり

芳香高く泡立ち良き

御園石鹸

加藤均三、速水和彦、大澤貞吉、濱田丈夫　共編

湯川充雄　序

臺灣野球史

本書は臺灣球界創始時代より今日に至る約參拾年間に於ける臺灣球界關係一切を網羅したもので野球同好者の好資料となる事と信じます御購讀を御願ひ致します

發行所　臺北市榮町　臺日運動用品部

販賣所　臺北新高堂　新竹松尾商店　臺中藤屋書店　臺南中島商會　日日堂書店　高雄文松堂　花蓮港中島商會　宜蘭中島商會　基隆吉川商店　馬公文松堂　各地書店

四六判　八百頁　金貳圓五拾錢　郵稅拾錢

工事入札公告

一、工事名　臺北帝國大學醫學部第一、第二病棟新築電氣工事

二、工事場所　臺北市大字大安字大安寮

三、工事概要　自家用電燈設備一式

四、入札期日　昭和七年六月十日午前十時

五、入札保證金　金二百圓

六、工事着手期日　入札後直ちに着手

七、工事完成期日　昭和七年十二月三十一日

八、入札者ハ本公告ノ日ヨリ二十日内ニ申出ヲナシ指定ノ場所ニ於テ設計書ヲ閲覽シ且ツ入札心得ヲ熟知スルコト

九、入札ハ所定ノ用紙ニ記入シ封緘ノ上入札期日ノ午前十時迄ニ提出スルコト

十、入札ハ代理人ヲ以テスルモ差支ナシ

十一、入札ハ工事一式ニ對シ單價ヲ以テ入札スルコト

十二、入札ハ一旦提出シタル後ハ取消又ハ變更ヲ許サス

十三、入札ハ入札者又ハ其代理人ノ立會ノ上開札ス

十四、入札者ハ入札ニ關シ不正ノ行爲アリト認メラルル場合ニハ入札ヲ拒絶スルコトアルヘシ

十五、入札ハ入札者又ハ其代理人ノ立會ナキトキハ開札セス

十六、入札ハ入札者又ハ其代理人ノ立會ナキトキハ開札セス

十七、入札ハ入札者又ハ其代理人ノ立會ナキトキハ開札セス

十八、入札ハ入札者又ハ其代理人ノ立會ナキトキハ開札セス

十九、入札ハ入札者又ハ其代理人ノ立會ナキトキハ開札セス

二十、入札ハ入札者又ハ其代理人ノ立會ナキトキハ開札セス

昭和七年五月三十日

臺北帝國大學總督官房會計課

公告

父病氣危篤ニ付急ニ歸省ス

吉川儀運

生命保險會社

前十一時ニ付此段通告

仕候

致候

不相變十時ニ付此段通告

三十日午前

三近海郵船會社

大阪商船株式會社

臺日運動用品部

販賣所　臺北新高堂　新竹松尾商店　臺中藤屋書店　臺南中島商會　日日堂書店　高雄文松堂　花蓮港中島商會　宜蘭中島商會　基隆吉川商店　馬公文松堂　各地書店

四六判　八百頁　金貳圓五拾錢　郵稅拾錢

臺灣野球史

加藤均三、速水和彦、大澤貞吉、濱田丈夫　共編

湯川充雄　序

本書は臺灣球界創始時代より今日に至る約參拾年間に於ける臺灣球界關係一切を網羅したもので野球同好者の好資料となる事と信じます御購讀を御願ひ致します

發行所　臺北市榮町　臺日運動用品部

永井新拓相の行政的手腕 未知數だが期待はできやう

一

齋藤内閣の成立と共に吾人は、拓務大臣として新に永井柳太郎君を迎へた。永井君は早稻田學園に築を築いて後、英國オックスフオード大學に遊び、歸朝の曉國士として政界に活躍し、專ら植民政策を修めた學者を經驗して早稻田大學に教鞭を執るの傍ら種種政治に關與し、二三の著書もあるが、次で大正の初年大隈内閣の時衆議院に入るや天賦の雄辯を以て早くも脚政壇上の覇者たるの地位を示し、續いて外務省に政務官ともなり、最近は民政黨の幹事長として政友政治家の後塵をも拜み民政黨の領袖として重きを加へて來てゐる。

二

四ヶ國條約に於ける不幸事件に鑑み、齋藤非常時内閣の組織せらるゝに當り、民政黨側を代表して入閣し拓相の椅子を占むるに至つたもので、其の學殖の上よりしても識見に適所の適材といふべきであらう。聞くところに依れば從來中深く考へるところあり、我が帝國の國際的地位の將來に鑑み、歐米國家主義を取つて發展せねばならぬことを痛感したとのことである。現に拓相就任後に於て其の抱負に關して述べたものの中に、第二に新日本の建設を以つて日滿一體の上に於ける日本國民生活の安定と向上を圖り、之に必要なる環境を整備せんとすることを高調した如き、成るほど首肯せしめられる點がある。

三

新拓相が第二の抱負として、從來帝國に出でて新運命を開拓しつつある日本國民に對し、國家的援助を與ふることを力說して居る、實に至當なことを力說して居る、實に至當なことを力說して居る、實に至當なこと

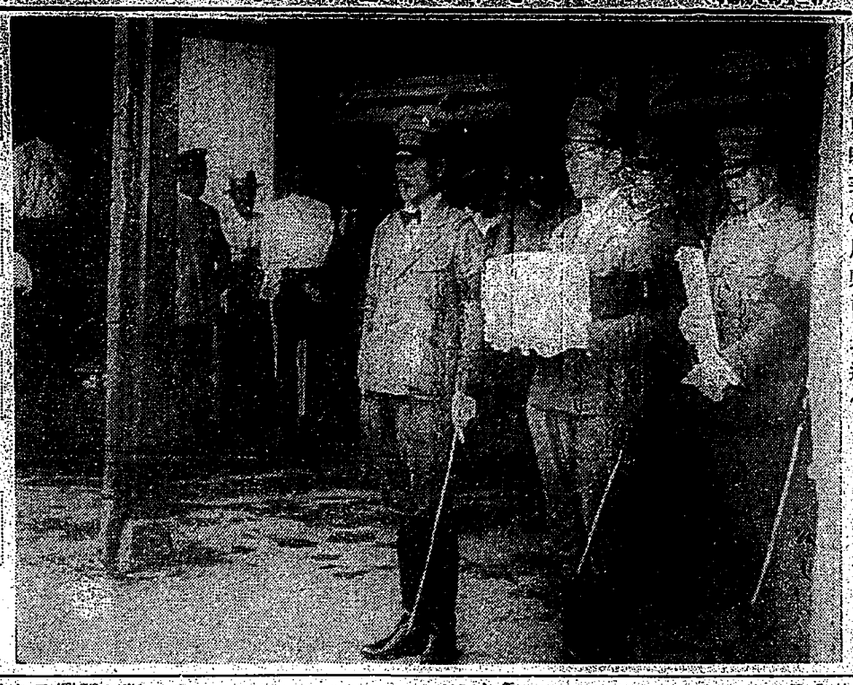

屏東驛著の戸澤市長遺骨

「英靈遂に歸らず」

きの〜ふ戸澤市長の葬儀

涙そそる「哀しみの極み」吹奏裡に
文武顯官の參列弔電で盛儀

【屏東電話】飛行第八聯隊聯隊葬戸澤聯隊長の聯隊葬は廿日午後二時聯隊内で執行された、式場正面の祭壇には、靈旗の前に活けるが如き故戸澤氏の骨像を掲げて遺骨聯隊を從え、兩陛下より御下賜の祭粢料參萬圓總長宮殿下よりの供物を始め、軍部關係各方面よりの供物堆高く、左右には數十對の花環花籠を飾へ——同聯隊の外軍部關係官民代理中參謀川瀨聯隊長、知事代理其他戸澤氏の會葬者數百名に上つたが式は各宗教各團體に初り「哀しみの極み」の喇叭もしめやかに諸部隊葬が行はれ、聯隊長の弔辭に次いで武田部隊、澁澤旅團長、黒木警察會長の弔辭があつて川村大將(陛下より祭粢料御下賜のお使)の弔詞の代讀に參謀總長宮殿下の弔電の外軍司令官、總務長官其他百十八通の弔電を披露し、聯隊葬、式次第、聯隊内中隊葬、山本中將、米田聯隊長其他の關係軍官民理、相知知代理先輩次將校、部隊葬、戸澤家親長上屋中佐は參列者に二囘の挨拶を述べ、一般會葬者もそれ〳〵焼香の後四時にて三時半式を終つたが聯隊の中にも盛儀であつた

吳服屋の女中が
四年間に三百回
吳服類を盜み出す

價格は五千圓、嘉義署で檢擧

【嘉義電話】嘉義市北門町六ノ六四吳服店女中太田方中岡ヨシ(二六)は同店に對する窃盜を嘉義署にて取調べた結果犯行無根となり釋放されたが、其後の調べに依り同女は昨年四月頃より今年三月頃迄の間に同店より反物類を盜み出し、其の數は三百回に及び價格は五千圓に達し、其の贓品を自宅に保管して發覺内に處分せんとしたが今回同署にて檢擧した

外溪州農組の
一萬圓橫領

組合長が正式告訴を
臺南檢察局に提出

【臺南電話】既報嘉義郡水上庄外一本の公金一萬圓橫領の容疑に基き嘉義郡農會より同郡外溪州農事小組合長林鵬程に對し同郡警察課より出頭を求めたるが林は病氣を理由に出頭せず、其後同郡農會より臺南檢察局に對し正式告訴を提出したるが、檢察局にては林を召喚取調べ中

花蓮港角力
優勝旗爭奪戰

【花蓮港電話】花蓮港體育協會支部角力部の優勝旗爭奪戰は二十九日午後一時から花岡山土俵に開催されたが一般觀衆二十六名三等觀衆二十六名、三等觀衆二十五名、四等觀衆五人挾き觀衆五十四名、五人挾き觀衆十四名、分組リーグ戰に引續き優勝戰を行ひ、山下支部長から優勝旗を授與され、午後四時閉會した

女同志の毆合ひ
一名は死亡

【臺中電話】臺中縣下六ノ九彫氏(四四)と樋口六ノ二藤原氏(五十)とは去る二十七日朝樋口縣水道用水取入口附近の畑で灌漑順序の爭から毆り合ひの大喧嘩をなし、彫氏は藤原氏等から毆打蹴撲をされたが夫が自宅で治療中三十日朝四時死亡したので死體を臺中縣廳に運び二十日午後三時解剖に附した

竹東郡下の
茶業救濟策
各庄別に實施

【新竹電話】竹東郡下の茶業救濟策として各庄別に實施することとなつた、有志の發起に依り發會の上各庄別に協議する筈

新竹州竹東郡にては茶業救濟策として各庄別に實施することとなつた、有志の發起に依り發會の上各庄別に協議する筈

△竹東庄　茶業組合にて信用組合を組織し評定額の二分の一を貸與す

△芎林庄　茶業組合にて信用組合と組織し評定額の二分の一を貸與す

△橫山庄　茶業組合にて信用組合と組織し評定額の三分の二の範圍を貸す

△北埔庄　茶業組合にて評定額の十分の五の範圍を貸す外北埔信用組合にて二千圓を限度とし評定額の十分の六の範圍を貸す

六家庄の毒殺未遂事件
妻を歸さぬので怒り
一家鏖殺を圖る
サイダー壜に毒藥を入れて

【新竹電話】竹東郡六家庄の賴物藏氏は姻族關係にて訣別の經緯よりグラム數を致死量とする毒藥を購入し、去る二月十一日夜巴豆二粒を帶び刺しサイダー一瓶一本に溶かし危害を加へんとしたものであるが、幸ひ同家に居合せた賴氏の妻等一家十二名は同壜の殘液を飲むに至らず事なきを得たが、賴氏は直ちに檢擧され目下取調べ中である

强盜とは
眞ッ赤な嘘

【新竹電話】二十九日午後三時新竹州竹東郡後龍庄後龍字頭份後龍溪畔にて溺死體發見の報に接し北埔署より警部補外二名出張取調べたるに溺死體は同

ラヂオ版

今日の番組

J・F・A・K
五月三十一日(火)

午前の部

【六・〇〇】人朝の挨拶ムシヂオ體操ムお天氣のお知らせ(臺北のみ)臺北測候所發表
【八・〇〇】全國氣象通報(東京)
【九・三〇】家庭百科問答(臺北)今日の獻立
【一〇・〇〇】今日の家庭料理

午後の部

【〇・一〇】臺北測候所發表
【〇・二〇】講演「ファッシズムとファッシスト」臺北高等學校教授佐藤
【一・〇〇】日日小學校放送
【二・五九】正午の時報ム氣象通報(臺北のみ)臺北測候所發表
【三・〇〇】臺北市內の某小學校放送
【四・〇〇】ラヂオ展望(臺北のみ)東京大阪間の實況
【五・三〇】子供の時間(臺北のみ)御伽噺「竹本司加、三味線石持映一」
【六・〇〇】臺北音樂會(臺北のみ)
【六・三〇】子供の時間(臺南)「ニュース」「〇年生の文庫」のおはなし臺南圖書館上森大輔
【七・〇〇】講演「ファッシズムとファッシスト」臺北高等學校教授佐藤
【七・三〇】東京大阪間の實況
【八・〇〇】臺北音樂會(臺南のみ)
【八・三〇】鈴木重水
【九・〇〇】和洋合奏一、管弦樂二、千島の曲、中島都山作曲、臺北音樂會編曲、獅山重江外三名、洋樂
【九・三〇】時報、氣象通報ム臺北音樂會續き
【九・四〇】ニュース(臺北)
【九・五〇】臺南測候所發表
【一〇・〇〇】臺南放送局の久しぶりの臺灣音樂(臺南のみ)臺南測候所發表、臺北ニュース(臺北のみ)放送局演藝ニュース(臺南のみ)公示催告知事項、明日のプログラム發表

夜間の部

【六・〇〇】人朝の挨拶ムシヂオ體操ムお天氣のお知らせ(臺北のみ)臺北測候所發表
【六・三〇】子供の時間(臺北)「ニュース」「〇年生の文庫」のおはなし臺灣總督府圖書館上森大輔
【七・〇〇】講演「ファッシズムとファッシスト」臺北高等學校教授佐藤
【七・三〇】東京大阪間の實況
【八・〇〇】臺灣音樂(臺南のみ)
【八・三〇】鈴木重水
【九・〇〇】和洋合奏一、管弦樂二、千島の曲、中島都山作曲、臺北音樂會編曲、獅山重江外三名、洋樂
【九・三〇】時報、氣象通報ム臺北音樂會續き
【九・四〇】ニュース(臺北)
【九・五〇】臺南測候所發表
【一〇・〇〇】臺南放送局の久しぶりの臺灣音樂(臺南のみ)臺南測候所發表、臺北ニュース(臺北のみ)放送局演藝ニュース(臺南のみ)公示催告知事項、明日のプログラム發表

義太夫

(臺南のみ)
【午後七時二十分より】
▲御所櫻堀川夜討(丼殿上使の段)
豐瑞琥　竹本司加
三味線　石持映一

▼後藤又兵衛は關の君を討つに忍びず此の源氏の御所櫻堀川夜討」の第三段目の切で、眼醫師殿、土佐坊昌俊の二人が、義經の眼醫師として入込み、義經の正妻關の君が、平時果ものなであるので、義經が反逆心を無いに關の君の首を討て義經を討ひかけたので關の君は姿を隱かつてゐる所へ後藤又兵衛の眼が上手に越く。

▼御所櫻堀川夜討の合作の「御所櫻堀川夜討」の第三段目の切で、眼醫師殿、土佐坊昌俊の二人が、義經の眼醫師として入込み、義經の正妻關の君が、平時果ものなであるので、義經が反逆心を無いに關の君の首を討て義經を討ひかけたので關の君は姿を隱かつてゐる所へ後藤又兵衛の眼が上手に越く。

▼後藤又兵衛は關の君を討つに忍びず此の源氏の御所櫻堀川夜討」の第三段目の切で、眼醫師殿、土佐坊昌俊の二人が、義經の眼醫師として入込み、義經の正妻關の君が、平時果ものなであるので、義經が反逆心を無いに關の君の首を討て義經を討ひかけたので關の君は姿を隱かつてゐる所へ後藤又兵衛の眼が上手に越く。

此の源氏は文樂座、二年松竹の合作の「御所櫻堀川夜討」の第三段目の切で、眼醫師殿、土佐坊昌俊の二人が、義經の眼醫師として入込み、義經の正妻關の君が、平時果ものなであるので、義經が反逆心を無いに關の君の首を討て義經を討ひかけたので關の君は姿を隱かつてゐる所へ後藤又兵衛の眼が上手に越く。

講演

【午後七時より】
(臺北)

ファッシズムとファッシスト

臺北高等學校教授　佐藤

ローマのグアチカン(法王の宮殿)を訪れるであらうが、その門前には嚴重しい警かな服裝に身を固めた番兵が銃劍を持つて立つてゐる姿を見逃さないであらう、ファッショとはこの銃劍を包む束帶を指して云ふのである。國民の一致結束した團體の名にその裏面の名を持つて來たのである。

一、ファッショ運動發生時の伊太利の情勢
二、ファッショ運動の團體と人物
三、ファッシズムの智識
四、ファッシズムと國家主義
五、ファッシズムと民主主義
六、ファッシズムと社會主義
七、ファッシズムと獨逸のナチス
八、日本のファッシズム團體
九、日本のファッシズムとファッシストを紹介して見たいと思つてゐる、これが日本のファッショ運動を解釋する上に少しでも參考となれば幸福と思ふ。

男女も彼地此地にみられた。
「村の人の生活は、うらやましいですね。」
などと、一行はささやき合つた。村人の方でも、東京の都會の事をあれこれとうわさしてゐるにちがひない。日の永い四月のことだから、まだ暮れかかつたわけではないが、すでに午後五時に近く、春の潮だけに、はや寒氣を感じだした。

曙光

(7)
生方敏郎作
中野修二畫

娘子軍(二)

H村の水は甘美だつた。

この數一帶は、甲鐵の分水嶺をなしてゐた。何さぐる水の、あるものは南して山麓嶺に入り、流れて鹽無川の一部となり、またあるものは北流して長野縣の諏訪湖にそそいだ。

淺い水の底の砂までよく見える小川には、ところ〴〵に飛び石のやうに、大きな石や小さな石が、水面に顏をだしてゐた。

一行は、洗足になつて川へ入るやら飛石づたひに歩くやら、まるで子供のやうな心になつて、さんざん水の感覺をたのしんでゐると遠くに騷ぐ聲がきこえた。

「やあ、今日、此村には祭りがあるな。」

と、金木がいつた。

みんな耳をたて、聲の方へ耳をかたむけた。

「たしかに祭りだ。」

と、また金木が斷言した。

さういふ中に、手拭を吹き流しにかぶつた村の娘や嫁さんが、通つた。

みんな、その後について行つた小さな社の境內に、若者男女とりまぜて、およそ百人もの踊り子が、輪をつくり、四ツ竹と鉦太鼓に合せて、おどつてゐた。

おどり、おどるなら、

しなよく、おどれ、

しなの、よいのを、

よめに、とる。

囃し立てした歌詞ではあるが、そのひなびた音律が、都からいつた一行の耳にはおもしろかつた。

神社の祭禮に關かけて、休みながら踊りを見物してゐる村のわい男女にまじつて、今日を晴れと着かざつて、男は白地の絽の羽織に袴、女のメリンスの帶に前掛をしめ、髮には、ハイカラもあれば舊弊れ人髮もあるなど、思ひ〳〵に美を競つてゐた。

「みんな、まだ見てますか。」

と、一ばん先きに踊りたくなつたのは、さすがに一ばん若い今井だつた。

「もうすこし、見てるやうよ。」

と、こんなことに、何時もよりも興味を持つのは、和泉だつた今井は。

「では、僕だけ、先へ踊らせてもらひます。東京へ歸いでだ手紙のことを忘れてたんです。」

と、いつて、春田に。

「さうですか。いや、僕もご一しよに行きませう。」

春田が、かへりうとすると、杉浦も動きだした。和泉は。

「今井君、僕には、まだ暇いよ。もう少しみて行きたへ。」

「いえ、ほんとうに、僕急ぐ手紙を出す必要があるんです。」

今井と春田は目くばせして、やゝ硬と。

「ぢや、僕等は一足先きへ、失敬します。」

其間も金木も踊り方の輪の中に加はつてゐた。

畫間娛樂時間

【午後零時二十分より】
(臺北)

▲アイオリン獨奏
今日本に在住するロシアのアイオリニスト、ボリス・ラスの獨奏曲四つと、我國のアルベート・サンドラー氏の曲二つ、みな優めてポピュラーなものばかりで、最初のラスの曲型と後半の曲は、日本の曲をラス氏がアイオリン獨奏曲に編曲したものである、次のオリエンタールとカプチナは兩氏はピノ假奏曲であるが、山田作氏が管絃樂作奏に編曲してゐた、コードでも出田氏が自身で

毒饅頭……

雲はば子なを憎しめ惡らばも、まかせぬものは訳なり、は虎をも惡化した英雄伝説の豪傑

に加藤肥後守清正は、初週の田に身を落して四百餘州を我駒の鞭に誤んと勇みしも從めて思取な夢なれや、哀れ太閤世を去

錦心流琵琶

【午後八時三十分】
(臺北)
鈴木雷水

りて、世嗣の君は幼なし、石田小西の小人輩、好子事をあやまたん、一度は死する時や來ん、呼仁吾を養ふ深慮ある時や來ん、呼仁吾を養ふ深慮ある時や來ん、心の內は猛られず、又幼君も過てられず心二つに身は一つ、流石鬼神の加正も困り果ててゐるたりける……

加藤清正の思心をうたつた此の一曲、二樂の琵にての聽所頭の一件、次で妙君との別れのくだりまで聽なくしては聽かれぬものである(彈奏は鈴木氏)

家庭百科問答

(臺北)
【午前九時三十分より】
▲只今咲いてよい草花の植物
▲新の整理法
▼徐場遊宮

臺灣音樂

(臺南のみ)
【午後八時五分より】
伴奏　阿　幼
　　郭　籟

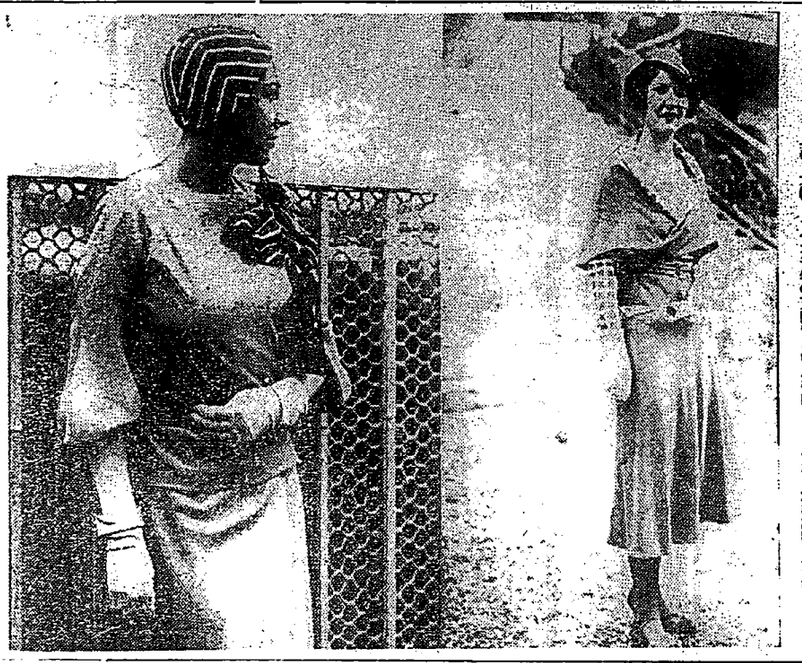

一パリ初夏のファッションー

(寫眞はパリ最新の流行服)

【午後六時三十分より】(臺北)
▲〇年生の文庫のおはなし
臺灣總督府圖書館　上森　大輔

今日の題の〇〇は此處の所に、二、三、四、五、六と云ふ字が入るのです、例へば「一年生の文庫」といふ樣に「六年生の文庫」といふ樣に

謹告
今回全島軟式野球協會公認球ハ改正學校ボール二決定ニ相成リマシタ是非御愛用願上マス

改正標準

軟式野球用
ルーボ校學

臺北軟式野球協會
臺中軟式野球協會
臺南軟式野球協會

公認御使用球

一個毎ニ軟式野球ト書ケル證票ヲ貼ケテアリマス

※北・臺中・臺南
特約店　臺灣日日新報社運動用品部
神戸三宮
製造所　東神ゴム工業株式會社

店具文店具動運地各
スマ園テシ開販ニ

ベビーゴフ用品

家庭向のスポーツとしてベビーゴルフは漸く擡頭して來ました

組合せ家庭用ゴルフセット　一組
ベビーゴルフ用パター　大一　小一
同同同　ボール　上等　一
同同　ゴルフバンク　8.00—9.00
同ストッキング　1.50—5.00

臺日運動用品部

カテイ石鹸

溶け立つ泡のこまやかさ
洗ひ流したここちよさ

森永煉乳株式會社
東京・芝・三田
御申込次第市兒に關する小冊子進呈

森永ミルク

「新鮮な森永ミルクを母乳と一緒に飲むやうになつてから坊やは目に見えて肥つてきました!」……とは近頃方々でよく聞く言葉です。森永ミルクだけで立派な健康兒になつた赤ちやんが、日本中に澤山居られるのですから、母乳と森永ミルクとの併用が、著しい効果を顯はすのは當然でありませう

米國の再禁説を我が糖界でも重視

もし和蘭及爪哇が倣へば 關税改正の恩恵も帳消し

依然人氣は戻り賣

政策期待外れから期米買方は慘敗

十一萬石の大解合成立す

依然人氣は戻り賣

再禁止をやるかは疑問だと思ふ

環境に不安はあるが……

臺銀 荒木理事談

上海金相場 急軟化

弗持筋の磅貨乗替

新商工大臣……中島久萬吉男夫妻

臺灣茶は此際 新販路開拓に

懸命努力せねばならぬ

三井合名高須時太郎氏談

滯貨生絲問題 結局契約解除か

後藤農相の裁斷注目さる

難境の生絲界

産金買上

七圓三十七錢

二市一郡の臺灣土産品

六十三萬圓

東株配當

九朱六厘と内定

正米市況

五穀先帝祭當日

臺中米價

青物卸相場表

ウーロン茶の買付始まる

相場は二割方安

鹽糖定時總會

糖業總會

決算案を可決

槇監査役留任

株況

米況

商況

三十日

割增三千円付 割引證拂賃借 中出書下日

政治家と暗殺（三）

近世刺客暗殺一覽表（中）

山村甲村

▲同年　十一月十五日土佐藩の坂本龍馬、同藩の中岡慎太郎京都の旅寓にて暗殺さる、坂本龍馬は平素佩作に就て例法を懲び内外の客に目を曝らず、當時低に世を挽げて勤王佐幕の渦中に在り、幕府不穏の中を武市半平太等と共に謀り、長の久坂等と謀する所あり。後長藩が朝敵と見られて討伐命の下るや、同藩の土市岡權太郎と謀り長州侯の郭を宿め隣長土肥の結合を図り討幕の實を挙んとす、耶蘇く成らんとするに先立ち河原町の寓居に刺客五人闖入、土方武三等の爲に斃さる、一説には刺客は伊東甲子太郎とも云へり

▲同年　十一月十八日禁裏御陵衛士伊東甲子太郎等、新選組に殺さる

▲明治元年　正月二十三日暗殺禁止令発せらる、以て世相の殺伐なる文察すべしである

▲同年　正月二十六日久留米藩参政、不破美作、同藩士の爲に殺さる

▲同年　四月十九日奥羽鎮撫使參謀世良修藏暗殺さる

▲同年　八月十五日國學者鈴木重胤女子江戸小梅にて暗殺さる

▲同年　八月二十一日國學者中村守三、浪士に斃はれしも死かる

▲同年　九月十六日新選組の芹澤鴨同夜に斬らる

▲元治元年　七月十一日福井松平慶永公顧問横山喜藏暗殺せらる、横山は若くして藩政に與じ勤皇を唱び幕政の改革を企てす、吉田松陰の國禁を犯すや横山又連座投獄さる、後幕府の認むる所となり迎へられて海軍御用掛の御用を命む、其の主張は常に公武合體開國貿易にあり、爲に攘夷浪士の反感を買ひ、後京都に到り其の邸舍を放さんとして三條木屋町に刺客の爲に斃る

▲同年　八月十五日國學者鈴木重胤女子江戸小梅にて暗殺さる

▲同年　八月二十一日國學者中村守三、浪士に斃はれしも死かる

▲同年　九月十六日新選組の芹澤鴨同夜に斬らる

▲元治元年　七月十一日福井松平慶永公顧問横山喜藏暗殺せらる、横山は若くして藩政に與じ勤皇を唱び幕政の改革を企てす、吉田松陰の國禁を犯すや横山又連座投獄さる、後幕府の認むる所となり迎へられて海軍御用掛の御用を命む、其の主張は常に公武合體開國貿易にあり、爲に攘夷浪士の反感を買ひ、後京都に到り其の邸舍を放さんとして三條木屋町に刺客の爲に斃る

▲同年　九月二十五日長州藩士井上聞多、山口城下湯什屋にて暗殺さる

▲同年　十一月十五日元侍従中山忠光、長崎にて暗殺さる

▲慶應元年　六月二十四日福岡藩士加藤司書、同志の者に殺害せらる

▲同三年　七月六日福岡藩士金子才吉、長崎にて英艦乗組水夫二名を殺害す、金子は四月八日に自刃す

▲同年　八月十四日越前の士原田之助、京都にて殺害さる

▲同年　十月二十二日龍馬山陰士阪田貞、京都興山にて暗殺に殺さる

▲同年　九月二十五日長州藩士井上聞多、山口城下湯什屋にて暗殺さる

▲同年　十一月十五日元侍従中山忠光、長崎にて暗殺さる

▲慶應元年　六月二十四日福岡藩士加藤司書、同志の者に殺害せらる

▲同三年　七月六日福岡藩士金子才吉、長崎にて英艦乗組水夫二名を殺害す、金子は四月八日に自刃す

▲同年　八月十四日越前の士原田之助、京都にて殺害さる

▲同年　十月二十二日龍馬山陰士阪田貞、京都興山にて暗殺に殺さる

▲同年　十一月十五日土佐藩の坂本龍馬、同藩の中岡慎太郎京都の旅寓にて暗殺さる、坂本龍馬は平素佩作に就て例法を懲び内外の客に目を曝らず、當時低に世を挽げて勤王佐幕の渦中に在り、武市半平太等と共に謀り、長の久坂等と謀する所あり。後長藩が朝敵と見られて討伐命の下るや、同藩の土市岡權太郎と謀り長州侯の郭を宿め隣長土肥の結合を図り討幕の實を挙んとす、耶蘇く成らんとするに先立ち河原町の寓居に刺客五人闖入、土方武三等の爲に斃さる、一説には刺客は伊東甲子太郎とも云へり

▲同年　十一月十八日禁裏御陵衛士伊東甲子太郎等、新選組に殺さる

▲明治元年　正月二十三日暗殺禁止令発せらる、以て世相の殺伐なる文察すべしである

▲同年　正月二十六日久留米藩参政、不破美作、同藩士の爲に殺さる

▲同年　四月十九日奥羽鎮撫使參謀世良修藏暗殺さる

▲同年　八月十五日國學者鈴木重胤女子江戸小梅にて暗殺さる

▲同年　八月二十一日國學者中村守三、浪士に斃はれしも死かる

▲同年　九月十六日新選組の芹澤鴨同夜に斬らる

▲元治元年　七月十一日福井松平慶永公顧問横山喜藏暗殺せらる、横山は若くして藩政に與じ勤皇を唱び幕政の改革を企てす、吉田松陰の國禁を犯すや横山又連座投獄さる、後幕府の認むる所となり迎へられて海軍御用掛の御用を命む、其の主張は常に公武合體開國貿易にあり、爲に攘夷浪士の反感を買ひ、後京都に到り其の邸舍を放さんとして三條木屋町に刺客の爲に斃る

▲同年　九月二十五日長州藩士井上聞多、山口城下湯什屋にて暗殺さる

▲同年　十一月十五日元侍従中山忠光、長崎にて暗殺さる

▲慶應元年　六月二十四日福岡藩士加藤司書、同志の者に殺害せらる

▲同三年　七月六日福岡藩士金子才吉、長崎にて英艦乗組水夫二名を殺害す、金子は四月八日に自刃す

▲同年　八月十四日越前の士原田之助、京都にて殺害さる

▲同年　十月二十二日龍馬山陰士阪田貞、京都興山にて暗殺に殺さる

▲同十一年　五月十四日内務大久保利通遭害さらる、即兇漢島田一郎等數名の爲に襲はれ途に斃す

手藝洋裁展覽會

廿九日本社講堂で、一

自分一重の御趣味、高級クラシヨン等所せまきまでに陳られてあつた非常品が多かつた爲に例年上高の半分しか出品されなかつたが何れも從來の物を殺り直しいものばかりであつたので同好者の良き參考となり感利用の價値を示した（會場は展覽會場）

銃口に晩まる

汕頭小學校

悲慘な對岸の邦人兒童

汕頭はまだ不安の雰圍氣にある。領事館の屋根には英國旗が翻へり、日本領事館の門は固く閉ざされ、その前を銃劍を持つた支那兵が警戒してゐる。

×　×

「これでは地獄も同然だ」と悲憤の聲をし乍ら生徒を內地や香港に送り、ここに殘つた一名の生徒あり、更に學校で共學7但し生徒は全部支那人生徒である、教室の理想どころではない

×　×

學校當局には十名の思案があるばかりだが、これも大きな氣持で、その時を待たねばなるまい學に「忍」である（スワトウにて勝天生）

新潮社の大衆雜誌名

「日の出」と決定

九月華々しく創刊

新大衆雜誌を、新潮社が新らしく大衆と共に創刊しやうといふ氣込みで、題名を廣く各方面から募集中であつたことは既報の通りだがその應募數、勿論二百五十萬を突破といふ未曾有の盛況で、これが、審査に四十餘日を要して漸く題名は「日の出」と決定を見た。應募者中には三十萬票吉氏、佐藤紅綠氏、岡田三郎氏、井伏鱒二氏等の文壇人その他知名の士も多數に上つたが、東京各新聞販賣部長立會ひの上、松竹キネマスター小機純子嬢が日隈しをして抽籤、同榮者多數の中から、幸運兒鈴木小一郎氏が選ばれた。「日の出」の創刊期は新潮誌にて今尚考慮して明春を選けつつあるも九月號、即ち八月初旬の刊行らしく、一般選りの記事讀物成績、新興日本の意氣を代表して、大衆の娯樂的敢進を期しつつあるもののやうである

フアツシヨ（9）

英勞働黨の發展、解消と悲劇役者マックの登場

K・W・S

たとへば英吉利を例にとつてみよ。マルクス＝エンゲルスがあれほどの關心を拂ひ、其未來に望託した英吉利。つねに我が國のプルジョアプレス、一部政黨者どもが、世界に於ける政法政治、經濟政治の規範として推稱する英吉利。

その英吉利の國會、政黨政治が今や「金」即ち「ポンド」擁護、延つて英吉利金融資本家階級のために、いかに勞働を加へられねばならなかつたか！

西々、いかに積極的に、英吉利勞働者とその政黨（勞働黨のダラ幹共を含めて）とが、日露に露ちんとする英吉利金融ブルジョアジイ擁護のために闘つたことか！

われらの記憶は、一九三一年末英吉利の金本位停止と、それをめぐる勞働黨の內訌、分裂、そしてダラ幹マック一味の裏切と脫黨を想ひ出すまでもなく、英吉利の國會が何であるかを再認するに充分であると思ふ。

×　×

が私はここに、敢て英勞働黨の「我等の時代の社會主義の性質」即ち社會主義實現の無期延期を責めやうとは思はない。

それは已に一九〇一年の昔に於ける。

又時で英吉利の勞働黨の「社會主義」即ち「ポンド」擁護、延つて英吉利金融資本家階級のために、いかに勞働を加へられねばならなかつたかを再認するに充分であると思ふ。

×　×

マック勞働黨の外交敗北は、實に彼の政敵であり、敵黨である自由黨領袖ロイド＝ジョージの「イギリスはフランスの領土ではない」と嘯んだのと同じ精神をもつて居り、英吉利、帝國主義、エヂプト諸々の英國權益地に對する英帝國主義の強壓、侵略、搾取、暴虐の實際ではなく、却つて「保守黨の對ファシズム政策には英吉利の國益を守るものがある」とし、英吉利の國益を守るものは、勞働黨の對外政策にあるとし、英吉利の國益を守るものは、勞働黨の對外政策にあるとし、英吉利の國益を守るものは、勞働黨の對外政策にあると

學良、中央政府へ送る
鹽稅の差押を斷行
阿片特別稅、強制公債等の暴擧となる
半獨立の形勢と

【奉天三十日發電通】學良は北平の張學良邸に於ける重要會議の結果、中央政府へ送る鹽稅の差押へを斷行したが、之に次いで海關稅をも差押へるのではないかと言はれ居くては學良政權は國民政府より半獨立の形となりつゝあり、關稅の收來は益々少となりつゝあるので

【奉天三十日發電通】副官處は日本の軍事當局側に於ける滿洲事變勃發の責任が張學良にあること、殊に最近日本軍の執れる行動の公正妥當なるを認識するに至つたが、其の目的を果さんが爲には滿洲支那關稅の一部を缺いてゐた關稅會議の開催に於ける動かすべからざる地位を强く認識して來たこと

漢文臺灣日日新報

議會開會詔書公布
當日天皇陛下行幸

三十日東京電。第六十二回帝國議會。去二十三日召集。即日貴衆兩院成立。通告於政府。然內政變。開院式延期。齋藤新內閣成立。政府乃上奏。結局以三十日午後官報號外。公布詔書如左。當日天皇陛下。親臨將親臨云。

詔書

朕依帝國憲法第七條及議院法第五條。以六月一日。命帝國議會開會。

御名御璽

昭和七年五月三十日

各大臣副署

陸相留任問題
貴族院必紛糾

三十日東京電。荒木陸相之留任。貴族院方面。多數議之。不知貴族院將以如何形式。糾明其責任。堪爲注目。而目下此種問題。非可於豫算總會或秘密會質問之。本會議席上。堂々被遷院信。乃主張求陸相答辯爲公。爲此貴族院。必相當紛糾也。

首相施政方針演說
草案脫稿

二十日東京電。柴田書記官長。午製臨時議會首相施政方針演說草案。經已脫稿。附議于三十日午後臨時開議。求閣僚承認。其內容以左記六項目爲骨子。

一、人心安定。
一、軍紀肅正。
一、社會政策之確立。殊如農村對策。
一、財政經濟再建。
一、思想善化。

民政對議會策
施政演說務不質問

三十日東京電。民政黨於今議會。由林田院內進頭總務指揮。作準與黨處理。爲此對於國務大臣之施政演說。從來頗効的質問一切中止。決定此根本方針。是故本會議。務不出質問者。唯豫算總會竝各法律案之委員會。相當質疑。或提出修正意見。亦未可知也。

行政官警察官
提出身分保障案

內相進言於首相

三十日東京電。內務省。近將斷行地方官大異動。欲排政黨色彩。傳言。以人材本位被選之。潮次官既著々銓衡。而山本內相。將對齋藤首相。進言行政官身分保障案之實施。又同時對於選舉。爲防止官憲干涉歷迫。提出警察官身分保障案。

金塊崩落
美財界悲觀

三十日上海電。上海金塊市場。強硬銀貴。比較的證據。落付七百十八兩五分。後因英國財界不況。有弗者皆傾換磅買。遂急激化。暴漲至七百三兩。後起至七百九兩八分。然資人氣旺盛。又對日爲替百三兩四分三。

大阪米況
危機已除

三十日大阪電。休日前大阪解合成立。行情危機已除買人氣強。當中限稍起。先限中寄。地場軟派賣。地場強氣。當潤京都買。類師二十二日四十四錢。後因株賤。卸戶米價庇。株式正米方面資之。次第降跌至十九錢。地場強氣。久成問題之海塲。潮政一派。因商勢不良。買玉雖以維持。遂以十二萬石內外巨額。以二十八日後場止値。使地場村崗。岡米廣潮。北川其他正米系買之。小口亦與各店解合。而村岡於是日頭痛猛然買之。

生糸滯貨問題
結局必至契約解除

三十日東京電。後藤農相。二十九日曜。邀石黑次官。入江蠶絲局長於官邸。自午後五時。至九時半。協議滯貨生糸問題。後藤農相之態度未決定。然解決之鍵。一在後藤農相藏當。惟有契約解除與存續二途即契約解除時。政府買上。還元於處分前。乃照從前爲銀行擔保物。滯貨說之。政府買上。由財政現狀言之。到底無望。又還元於處分前狀態之事。徒令融資銀行愈增損失。正金銀行其他中央金庫。融資銀行等應極力反對。次契約變更。既由旭絹會社。並明格付再檢查。較正金與旭絹之間。掛結獻金特約。政府若應之。則契約必成於本案末。已無疑承認。是故契約變更時。非根本的。都係部分的。如是則旭絹不承服。

春茶漸消售
存貨日減
價仍無好轉

據產組合共同販賣所。近日委託茶販賣狀況。春茶包種。出貨漸減。而前所堆積。以次消售。至二十九日現在。委託累計四千四百二兩四分二。

臺灣茶共販
籌再製茶
督府貸下機械

臺灣茶共同販賣所。爲茶業改善。發生產者利益。打開茶業界不況。籌計畫再製粗茶。已得具體案。遞對督府申請機械貸下。近已認可。被自夏季製爲龍茶。俟來月中旬。督府囑託田邊一郎氏歸臺。著手設機械。

又據該販賣所。鈴木理事所談。本問題。爲將來臺灣茶。勿論如何。亦要實施。今爲奔走實現。初計畫小規模。初僅製爲龍茶。待再擴張規模。更製造包種茶。幸督府當局。容一般生產者希望。貸下諸機。遞對督府申請機械貸下。

新總督蒞任行事
督府開局長會議
尚未具體的決定

總督庸島長官談。去三十日午前十一時。開于長官公宴。中瀨臺北州知事及西澤市尹亦參加。先就新總督蒞任。時行事。大體依前例。然不欲擅行決定。將聽取總督意見。然後決之。總督赴任期。尚未有何等通知。要俟長官當京與總督接洽後決定之。故長官談。未有何等具體的決定。次滿安保特命檢察官。

鹽埔水組
申請認可

高雄州屏東郡鹽埔庄。籌設水利組合。組合員二百六十八名。而得關係地同意者二百三十五名。爲是葉庄長外七名代表。携規約書竝同意書。申請設置。認可。潘慨區域。係下淡水溪治水工事新堤防所保護鹽埔新興地方。面積五百十七甲。

茶況漸轉
行情日起

德記茶行。去三十日。以烏龍茶千八百八十九箱。請茶業檢查所檢查。是爲中茶。行情十八圓。至二十二圓。比之前年。約減二成乃至二成五分。包種茶。亦請檢查二千六百五十二箱。販賣所。亦見暢銷。且下只剩八千八百箱。米價日起一圓。以上茶況漸轉。不必悲觀云。

長江增水將沒堤防
恐再見大洪水

三十日漢口電。揚子江增水其後益甚。二十九日午後四時。已三十四呎七五。堤防僅存一呎。恐再見大洪水。後六時發州云。

新竹米商組
緊急評議會

督府殖產局。作田技師。爲與米商委協檢查。俾移轉出所關諸項。去三十日。

臺灣總督附任期
及平塚長官留任

臺北商工常議員會決議陳情

臺北商工會。去三十日午後二時。於臺北鐵道大旅館樓上會議室。開常議員會。木村副會長紋綬後。所述開會宗旨。蓋爲「總督更迭大辭。臺灣不利事情。請於此時。求全島商工團體。一致猛起。運動總督附任期如何」提議畢。席間中辻實業會長。有何成案。請爲說明。中辻氏。答以只如新聞所載。次郎松一造氏。問商工會。是否可爲此運動。木村氏。答以不妨。宇賀四郎氏。謂文武官。苟能久任。而爲民造福者。皆可爲總督。以此原旨。運動如何。木村氏。答以今日復川武官。似有不行。外此別無提出意見者。木村氏。先後提案如左。

一、總督附任期。
一、平塚長官留任。

一同賛成。可決。次諸以衆出賛行委員。委之指名如左。

荒木正次郎。後宮信太郎。木村泰治。三卷俊夫。中辻喜次郎。高須時太郎。小寺新一。郎廷俊。林獻光。許丙。同止副會長十一名。決定將情。電賜在京後宮會長代表運動。次問賛行委員。別無提出。三時十分閉會云。

國際競技選手
張氏被選

國際聯盟理事會。路易士氏。

陸相留任問題
貴族院必紛糾

三十日東京電。荒木陸相之留任。貴族院方面。多數議之。不知貴族院將以如何形式。糾明其責任。堪爲注目。而目下此種問題。非可於豫算總會或秘密會質問之。本會議席上。堂々被遷院信。乃主張求陸相答辯爲公。爲此貴族院。必相當紛糾也。

首相施政方針演說
草案脫稿

二十日東京電。柴田書記官長。午製臨時議會首相施政方針演說草案。經已脫稿。附議于三十日午後臨時開議。求閣僚承認。其內容以左記六項目爲骨子。

一、人心安定。
一、軍紀肅正。
一、社會政策之確立。殊如農村對策。
一、財政經濟再建。
一、思想善化。

民政對議會策
施政演說務不質問

三十日東京電。民政黨於今議會。由林田院內進頭總務指揮。作準與黨處理。爲此對於國務大臣之施政演說。從來頗効的質問一切中止。決定此根本方針。是故本會議。務不出質問者。唯豫算總會竝各法律案之委員會。相當質疑。或提出修正意見。亦未可知也。

行政官警察官
提出身分保障案

三十日東京電。內務省。近將斷行地方官大異動。欲排政黨色彩。傳言。以人材本位被選之。潮次官既著々銓衡。而山本內相。將對齋藤首相。進言行政官身分保障案之實施。又同時對於選舉。爲防止官憲干涉歷迫。提出警察官身分保障案。

金塊崩落
美財界悲觀

三十日上海電。上海金塊市場。強硬銀貴。比較的證據。落付七百十八兩五分。後因英國財界不況。有弗者皆傾換磅買。遂急激化。暴漲至七百三兩。後起至七百九兩八分。然資人氣旺盛。又對日爲替百三兩四分三。

大阪米況
危機已除

三十日大阪電。休日前大阪解合成立。行情危機已除買人氣強。當中限稍起。先限中寄。地場軟派賣。地場強氣。當潤京都買。類師二十二日四十四錢。後因株賤。卸戶米價庇。株式正米方面資之。次第降跌至十九錢。地場強氣。久成問題之海塲。潮政一派。因商勢不良。買玉雖以維持。遂以十二萬石內外巨額。以二十八日後場止値。使地場村崗。岡米廣潮。北川其他正米系買之。小口亦與各店解合。而村岡於是日頭痛猛然買之。

生糸滯貨問題
結局必至契約解除

三十日東京電。後藤農相。二十九日曜。邀石黑次官。入江蠶絲局長於官邸。自午後五時。至九時半。協議滯貨生糸問題。後藤農相之態度未決定。然解決之鍵。一在後藤農相藏當。惟有契約解除與存續二途即契約解除時。政府買上。還元於處分前。乃照從前爲銀行擔保物。滯貨說之。政府買上。由財政現狀言之。到底無望。又還元於處分前狀態之事。徒令融資銀行愈增損失。正金銀行其他中央金庫。融資銀行等應極力反對。次契約變更。既由旭絹會社。並明格付再檢查。較正金與旭絹之間。掛結獻金特約。政府若應之。則契約必成於本案末。已無疑承認。是故契約變更時。非根本的。都係部分的。如是則旭絹不承服。

春茶漸消售
存貨日減
價仍無好轉

據產組合共同販賣所。近日委託茶販賣狀況。春茶包種。出貨漸減。而前所堆積。以次消售。至二十九日現在。委託累計四千四百二兩四分二。

臺灣茶共販
籌再製茶
督府貸下機械

臺灣茶共同販賣所。爲茶業改善。發生產者利益。打開茶業界不況。籌計畫再製粗茶。已得具體案。遞對督府申請機械貸下。近已認可。被自夏季製爲龍茶。俟來月中旬。督府囑託田邊一郎氏歸臺。著手設機械。

又據該販賣所。鈴木理事所談。本問題。爲將來臺灣茶。勿論如何。亦要實施。今爲奔走實現。初計畫小規模。初僅製爲龍茶。待再擴張規模。更製造包種茶。幸督府當局。容一般生產者希望。貸下諸機。

新總督蒞任行事
督府開局長會議
尚未具體的決定

總督庸島長官談。去三十日午前十一時。開于長官公宴。中瀨臺北州知事及西澤市尹亦參加。先就新總督蒞任。時行事。大體依前例。然不欲擅行決定。將聽取總督意見。然後決之。總督赴任期。尚未有何等通知。要俟長官當京與總督接洽後決定之。故長官談。未有何等具體的決定。次滿安保特命檢察官。

中瀨知事
巡文山郡
聽取茶業陳情

中瀨知事。去二十九日。爲初巡文山郡起見。先入于來一宿。既如所報。三十日午前七時半。起行下山。九時蒞郡役所。引見吉田郡守以下職員竝警。聽取郡守。報告郡治概況。又次巡視新店。有限三年後竣。到一行。

嘉義郡校長會議
教育實際化

嘉義郡下小公學校長會議。去二十八日午前九時。開于郡役所會議室。郡守大澤親學。小公學校長及分教場主任。十二十六名。順序着席。郡守訓示後。

五、三〇事件記念日
上海租界戒嚴狀態

三十日上海電。十日爲五、三〇事件記念日。租界當局。一種戒嚴。中國街。一種戒嚴。租界當局。日本海兵隊。

時評

○

來六月一日。帝國議會開是爲齋藤內閣成後。第一回者。貴衆兩院議員。合鑑其成立之宗旨。超越黨派。嚴正審議。艱難時局。方能共濟矣。

○

首相施政方針演說。內容有六。其二爲人心安定。其二社會政策。農村對策。只此二項。切實施行。所非所以安定人心。而振興醵三大國難。何患不寬和大半哉。

○

內相且進言首相。施行々政官警察官身分保障案。近年以來。政變頻々。官吏之苦。之有久矣。假手事國一致之內閣行之。最有意味。此即安定人心之一道也。

○

首相施政方針演說。內容有六。其二爲人心安定。

煤煙防止慰勞會
總商會役員擬于席上
進言無賴撲滅案

北區煤煙防止。賴岩田北署長。郭廷俊。楊雨生主任。暨總各保甲役員諸氏。利川於入場時日。雖短以努力宣傳。得共擔期佳績。之任。洗濯。印刷。其他技術。悉出場後。得以安居樂業。一面其製作品。亦可得售出。一舉兩得。或得不撲滅而自滅撲也。

嘉義民雄北橋工事場
內臺人執刀銃爭鬪
重傷四名生命危篤

嘉義郡民雄庄牛稠溪北橋。次。年四十六。右腿頭部。腰部。及裂傷骨折。咽喉部。出血。負重傷。本島人一。該市內北門一丁目九十七番地。陳五三。年三十。右肺中二彈。右肩。左腕外。及背部。負傷十數處。生。命危篤。嘉義警察署。接。此急報。各司法主任。急指揮事務。即赴現場。負傷者內地人三名。

人事

▲昨丙氏。初訂本三十一日上京。其後因便直上。改延于六月二日云。

幼孩被湯所傷

虎尾庭球南北賊。每年春秋二季施行。去二十九日午前九時起。在郡役場內。球庭果行。結果南北各三。而北軍勝組八。南軍敗將云。

庭球比試

虎尾
區委員會

虎尾區委員會。去二十八日午前九時。開於虎尾庄。役場。出席社氏。提言漁業。竈最集之事。由全社員賛成加入。唯竈真竹南郡口公館庄人。陳維木之三男。養生。出生後經二未便關係。待再覓限至來。六月十五日。次由倪炳煌氏。紹介新加入社員。陳友梅。周水炎二氏。於是開振暢飲。盡歡至八時半散會。

嘉義
模型飛機

嘉義模型飛行機研究所。定二十九日。在小學校運動場。開模型飛行機競技會試驗飛行。六月五日午前八時。假公園球庭公開云。

所得稅額

嘉義稅務出張所管內。本年所得稅。業已調查完了。總人口二千一百十名。所得四百二十四萬圓。比前減八萬一千二百圓。稅稅一年。減九分云。

製糖完了

嘉義稅務出張所管內。昭和七年期。各新式製糖工場。已全部完廠。總壓搾四十四億二千二百七十萬六千斤。製糖五百七十七萬四千斤。製糖增一億一千八百五十萬。四千四百九十一噸。比之前年。約減二成乃至二成五分。較常初漸注力於無利漢之撲滅。使之由根本絕去也。由來稻。桑統隨斷。而本島人一邊。因寡不敵衆。竟以護身用。及凶器。相闘。勝負未決。則執蓋灣刀。提棒。猛烈。鬼鬪。結局內地人一邊。以上十餘名出席。而臺北質。大。同商業。同總商各團體役員。亦有十餘名傍聽。木村副會長紋綬後。所述開會宗旨。蓋爲「總督更迭大辭。臺灣不利事情。請於此時。求全島商工團體。一致猛起。運動總督附任期如何」提議畢。席間中辻實業會長。有何成案。請爲說明。中辻氏。答以只如新聞所載。次郎松一造氏。問商工會。是否可爲此運動。木村氏。答以不妨。宇賀四郎氏。謂文武官。苟能久任。而爲民造福者。皆可爲總督。以此原旨。運動如何。木村氏。答以今日復川武官。似有不行。外此別無提出意見者。木村氏。先後提案如左。

一、總督附任期。
一、平塚長官留任。

一同賛成。可決。次諸以衆出賛行委員。委之指名如左。

荒木正次郎。後宮信太郎。木村泰治。三卷俊夫。中辻喜次郎。高須時太郎。小寺新一。郎廷俊。林獻光。許丙。同止副會長十一名。決定將情。電賜在京後宮會長代表運動。次問賛行委員。別無提出。三時十分閉會云。

國際競技選手
張氏被選

國際聯盟理事會。路易士氏。

景品引換場所

臺北　麥酒販賣株式會社
臺南　麥酒販賣株式會社出張所
並ニ各地特約販賣店